Impresso em papel de NORDSKOG & C.ª — Oslo — Noruega

Correio da Manhã

PROPRIEDADE DE EDMUNDO BITTENCOURT

OMMUNDSEN & C.ª LTD. — Fornecedores do papel para o "Correio da Manhã"

DIRECTOR
PINHEIRO DA CUNHA

ANNO XXVII — N. 10.037
RIO DE JANEIRO, TERÇA-FEIRA, 4 DE OUTUBRO DE 1927

LARGO DA CARIOCA, 13
Gerente — V. A. DUARTE FELIX

SERVIÇO TELEGRAPHICO DA ASSOCIATED PRESS (EXCLUSIVO), AGENCIA BRASILEIRA E CORRESPONDENTES ESPECIAES

Os fascistas vão commemorar solennemente o sexto anniversario da marcha sobre Roma

A situação na Hespanha

O governo de Madrid descobriu um «complôt», prendendo todos os implicados.

MADRID, 3 (Associated Press) — O general Primo de Rivera forneceu uma nota officiosa, dando conta da descoberta de um novo «complôt» revolucionario nesta capital. Diz a referida nota que a conspiração não tem importancia politica. Duas centenas de pessoas quasi desconhecidas conseguiram prover-se de material bellico, bombas e outros explosivos, para commetter attentados e provocar alarma. Todos os implicados foram detidos, sendo apprehendido o material.

UM SENSACIONAL ASSALTO AO HOSPITAL RAWSON, DE BUENOS AIRES

Os ladrões que o levaram a effeito tinham os rostos cobertos de ataduras

BUENOS AIRES, 3 (Associated Press) — Dois individuos que haviam penetrado no Hospital Rawson, tendo o rosto coberto de ataduras, fingindo que iam solicitar assistencia medica, conseguiram subjugar uma enfermeira e assaltar o pagador do hospital no momento em que carregava uma valise contendo 120.000 pesos, destinados ao pagamento do pessoal.

Os criminosos feriram gravemente o dito funccionario e em seguida puzeram-se em fuga, carregando a importante somma, matando por essa occasião um policial.

A policia de Chicago adopta um novo systema de identificação cinematographica

Chicago, 3 (Associated Press) — Esta manhã, na estação de policia de Des Plaines Street, nesta cidade, 250 "actores de cinema", involuntarios e forçados, posaram para films, inaugurando a pratica util de photographar semanalmente os individuos suspeitos, para pelliculas cinematographicas que são distribuidas a outras cidades, dando, assim, opportunidade a todas as autoridades policiaes do paiz de conhecer aquelles sobre os quaes devem manter vigilancia.

Nessa filmagem inaugural, o acontecimento curioso, dentre as emoções esperadas dos novos "actores", foi o desgosto manifestado por um individuo barbado que, tomado de indignação, perguntou: "Pensarão elles que eu sou Jackie Coogan?"

Está reunida a convenção annual da Federação Norte-Americana do Trabalho

Los Angeles, 3 (Associated Press) — Com a presença de quatrocentos delegados, representando tres milhões de operarios, realizou-se hoje a sessão de installação da 47ª convenção annual da Federação Norte-America do Trabalho.

Entre os assumptos a ser tratados pela convenção figura um projecto instituindo a semana de cinco dias.

As missões religiosas estrangeiras na China

Shanghai, 3 ("Correo da Manhã") — Ficou assentado o inicio de um movimento destinado a abolir todas as distincções sectarias nas missões religiosas estrangeiras que trabalham na China em consequencia das decisões de uma conferenica em que tomaram parte 94 delegados chinezes de dezeseis seitas differentes, propondo o estabelecimento na China de uma unica instituição, que se denominará a Egreja de Christo.

Affirma-se que essa idéa já conta com o apoio das missões, não só nas suas ramificações daqui, como nas suas sédes em diversos paizes.

Ha, porém, uma manifestação positiva: o sr. E. C. Lobenstine, "leader" presbyteriano, que acaba de regressar dos Estados Unidos, affirma que a sua organização apoia virtualmente a constituição da Egreja de Christo na China, com filiação no estrangeiro, mas sem nenhum controle futuro senão o dos chinezes, embora continue a ter orientadores estrangeiros e receba auxilio dos estrangeiros.

Communicações radiotelephonicas entre a Inglaterra e o — Canadá —

Londres, 3 (Associated Press) — Com uma conversação entre o primeiro ministro Baldwin e o chefe do governo canadense, sr. Mackenzie King, ficou inaugurado esta tarde um serviço permanente de communicações radiotelephonicas entre a Inglaterra e o Canadá. A transmissão foi perfeita, distinguindo-se claramente as duas vozes.

A candidatura do general Obregon á presidencia do Mexico

O general Alvarez explica á "Associeted Press" o incidente occorrido hontem na capital

MEXICO, 3 (Associated Press) — Desde sabbado, foi notada nesta capital a ausencia dos generaes Serrano e Lopez, adversarios do general Obregon, cuja candidatura á presidencia da Republica combatem.

Hontem á noite quinhentos homens da guarnição sairam da cidade, seguindo, ao que se diz, ao encontro dos dois generaes adversarios do governo.

Procurando informações a respeito, estivemos no palacio do governo onde nos recebeu o general Alvarez, chefe da casa militar do presidente Calles. Disse-nos o general Alvarez que os soldados insubordinados haviam sido ludibriados por falsas informações, tendo uma grande parte regressado ás suas unidades ao saberem que estavam sendo arrastados para uma revolução.

Correram boatos de que se produziram nas guarnições de outros pontos do paiz varios pronunciamentos militares contra a reeleição do general Obregon, assegurando-nos, porém, o chefe da casa militar da presidencia que a situação no interior do paiz é de perfeita calma.

VERA CRUZ, 3 (Associated Press) — As autoridades militares ordenaram a suspensão do trafego nas duas linhas ferroviarias entre esta cidade e a capital, fazendo tambem cessar o movimento nos ramaes dessas duas linhas.

As forças federaes desta guarnição tiveram ordem de embarcar para ponto não indicado.

As autoridades do Soviet perseguem um sobrinho do famoso agitador Kropotkin

Londres, 3 ("Correio da Manhã") — Dois amigos de Pedro Kropotkin, o famoso anarchista russo fallecido autor das "Memorias de um Revolucionario", estão levantando fundos, aqui, em favor de um sobrinho do grande escriptor, que foi exilado pelas autoridades do Soviet na Siberia, sem processo, deixando mulher e filhos em Moscou, inteiramente á mingua de recursos e entregues aos odios dos bolchevistas.

Com esse sobrinho do escriptor está-se reproduzindo a historia do que occorreu ao irmão do grande anarchista e pae da victima de hoje do novo regimen moscovita, o sr. Alexandre Kropotkin, que foi ha annos deportado para a Siberia pela policia czarista e lá se suicidou, conforme descreve o seu irmão Pedro, nas suas "Memorias".

Os amigos do joven Kropotkin dizem que o desterrado de agora, como o seu pae, não pertencia a nenhuma facção ou partido politico, e foi mandado a viver na terra da morte sem ser ouvido pelas autoridades e sem saber por que motivo o condemnaram ao desterro mortifero e á separação talvez para sempre dos entes queridos.

Mussolini vae commemorar solennemente o sexto anniversario da marcha dos "camisas pretas" sobre Roma

Roma, 3 (Associated Press) — Na reunião do Directorio do Partido Fascista, hoje, o primeiro ministro Mussolini communicou aos seus companheiros o desejo de celebrar o 6º anniversario da marcha dos "camisas pretas" sobre Roma com excepcional pompa. De accordo com o programma apresentado por Mussolini, tomarão parte nas commemorações do dia 28 do corrente todos os partidarios do Fascio.

Foi publicada a nota franceza aos Estados Unidos sobre a questão das tarifas

Paris, 3 (Associated Press) — A ultima nota da França aos Estados Unidos, a respeito da elevação das tarifas francezas, foi publicada hoje. Nella, o governo de Paris insiste a respeito do principio da reciprocidade na negociação dos tratados aduaneiros.

Em Portugal

Um crime em Villarinho de São Romão

Lisboa, 3 (Associated Press) — Communicam de Villa Real que no logar denominado Villarinho de São Romão, conselho de Sabrosa, Conceição Saavedra, por questões intimas, feriu gravemente com varios tiros de revolver a Flora Barros.

A criminosa fugiu.

Navios de guerra americanos no Tejo

Lisboa, 3 (Associated Press) — A divisão norte-americana, composta de um cruzador e varios destroyers, que se acha fundeada no Tejo, desembarcará um contingente no dia 5 de outubro. A maruja americana tomará parte na grande parada commemorativa do anniversario da Republica.

O CAMPEONATO MUNDIAL DE XADREZ

A OITAVA PARTIDA

Buenos Aires, 3 (Associated Press) — Foi disputada hoje na séde do C. A. Ajedrez, a oitava partida do match pelo campeonato mundial de xadrez entre Capablanca e Alekhine. A partida foi aberta pelo mestre russo com um Gambito do Peão da Dama, adoptando Capablanca a variante preconisada por Tarrasch (P 4 BD) no setimo lance. Foram Alekhine — Brancas 1, P 4 D; Capablanca — Pretas 1, C 3 BR; 2, P 4 BD, P 3 R; 3, C 3 BD, P 4 D; 4, B 5 C, CD 2 D; 5, P 3 R, B 2 R; 6, C 3 B, Roque; 7, D 2 B, P 4 BD; 8, PB × P, PB × P; 9, C × P; 10, B × B, D × B; 11, C × C, P × C; Alekhine obteve, neste momento, um ligeira vantagem theorica, isolando o PD das pretas. 12, B 3 D, D 5 C xeque; 13, D 2 D, C 4 R!; 14, B 2 R, D × D xeque; 15 R × D, B 2 D; 16, TD 1 BD, TR 1 BD; 17 P 3 CD, R 1 B; 18, P 4 BR, C 3 B; 19, B 5 C, R 2 R; 20, B × C, P × B. Com estas trocas Alekhine procura crear um ponto de objectivo na columna do BD, visto como a desvantagem do peão isolado das pretas, não chegava para explorar até o ganho da partida. As posições se tornam extremamente difficeis para ambos os jogadores, notadamente para Capablanca, que vae ser atacado por todas as peças adversarias no ponto fraco, que é 3 BD, 21, T 5 BD, P 4 TD; 22, TR 1 BD, R 3 D; 23, T 1 B 3 B, T 3 T; 24, C 5 C xeque, R 2 R; 25, C 4 D, R 3 D; 26, P 4 R, P × P; 27, R 3 R, T 1 CD; 28, C 5 B xeque, B × C; 29, T × B, P 3 BR. A partida vae entrar na phase decisiva na qual os contendores deverão agir com grande circumspecção, porquanto como é sabido, estes finaes de torres e peões são difficilimos.

A partida seguiu: — 30, T 4 B, T 4 C; 31, T 4 D xeque, R 3 R; 32, T × T, P × T; 33, T × P xeque R 2 B; 34, T 4 D, T 3 B; 35, T 7 D xeque, R 3 C; 36, R 2 D, T 4 B; 37, T 7 T, P 5 CD; 38, P 4 C, P 4 T; 39, P 3 TR, P 5 TR; 40, P 5 B xeque, R 3 T; 41, T 8 TD, R 2 T. A partida ficou suspensa neste ponto e pela posição em que está adiada, tudo indica que terminará nulla. Alekhine fez o 42º lance secreto e o jogo continuará amanhã, as mesmas horas.

Promovendo a regeneração dos costumes publicos

Em defesa dos principios pregados pelo Partido Democratico Nacional

Occupou, hontem, a tribuna da Camara, o sr. Assis Brasil

O sr. Assis Brasil voltou, hontem, na Camara, a fazer considerações sobre o programma do Partido Democratico Nacional. Fel-o num ambiente de calma e de respeito. Não se observaram, desta feita, as interrupções, muitas vezes intempestivas, de certos elementos governistas, que não gostam de perder occasião de mostrar serviços ao poder... Houve mesmo uma novidade. Ao final, o sr. Manoel Villaboim, que ouvira em silencio o orador, abraçou-o. Foi o bastante. Toda a maioria, pressurosa, accorreu a felicitar o chefe libertador...

Começou o sr. Assis Brasil salientando que o uso salutar de defender idéas, numa democracia, o leva, mais uma vez, á tribuna da Camara, para palestrar com os demais deputados sobre o programma do Partido Democratico Nacional. E passou a responder ás criticas formuladas.

Uma dellas é o ter o partido elaborado um programma vago, sem descer a minucias. Não comprehende o representante gaúcho que um programma de partido possa ser feito de forma diversa. Socorre-se da pratica dos Estados Unidos. Trata-se de um programma de partido. Não se trata de uma plataforma de governo.

"Se se tratasse de uma plataforma — accrescenta — admittimos o termo usado pelos mestres do systema que julgamos ter seguido mais de perto, pelos americanos, — uma plataforma de governo deve estrictamente cingir-se a casos concretos, quer dizer, a uma especificação de medidas que é preciso desempenhar dentro de prazo limitado, digamos, 4 annos, que é o que dura cada consulado da Republica de Washington e egualmente da nossa. Um programma de partido, pelo contrario, deve encerrar theses amplas, dentro das quaes caibam — é verdade que se ajustando á philosophia existente nessas theses — todas as soluções applicaveis a todas as emergencias que possam surgir através da movimentada e diversificada vida nacional.

Debaixo desse ponto de vista, creio que fomos rigorosamente correctos, e voltarei a insistir antes de terminar essas palavras, para mostrar com factos, que parallelamente ás theses genericas nos preoccupam considerações de outra ordem, quer dizer, todos os casos de immediata applicação."

Diz que o partido, desde o primeiro momento, teve sempre a preoccupação de estabelecer o mais positivamente possivel o seu pensamento no enunciado de suas theses. Fugira ao que os americanos chamam "os programmas de ar evaporado". Adoptára programma de coisas. Por o programma de "ar evaporado" ninguem fica obrigado a nada. E lembra o orador o que se dá nos Estados Unidos, dizendo:

"Nos Estados Unidos — tive a ventura de viver alguns annos entre aquelle povo essencialmente pratico — presenciei, varias vezes, candidatos, por exemplo, a prefeito de uma humilde aldeia, dizerem nos "meetings" publicos: senhores, actualmente gastamos tanto com a policia e tanto com a instrucção. Eu me comprometto, debaixo de minha palavra de honra, a gastar a somma de tanto, que declaram até o ultimo cent, a ultima fracção do dollar, com a policia e tanto com a instrucção, tirando sempre daquella para esta. Necessitamos de mais um edificio para uma escola, porque temos tantos meninos no caso de frequentarem as escolas e apenas tantas escolas; comprometto-me a desapropriar, pelo preço de tanto, a casa numero tanto da rua tal, esquina de tal outra, e se o dono se não conformar isso se fará pelos meios legaes. Gastarei tanto; o dinheiro tirarei de tal verba; o professor ganhará tanto, etc. Chega o fim do seu periodo. Este homem póde ser chamado á contas.

Nem isso é preciso, porque elle é o primeiro a desconhecer a deshonestidade de falta a promessas tão positivas. Seria um criminoso deante de sua propria consciencia."

Demora-se na explanação de suas idéas e accrescenta que esta maneira de observar as coisas "com a preoccupação de honestidade deante do povo, como devemos tel-a deante dos nossos semelhantes, deante de nós mesmos, isso é que gostaria de ver copiado, não sómente dos Estados Unidos, mas de muitas outras nações adeantadissimas em materia de liberdade politica, e não sómente formulas, palavras vazias, não sómento nomes mal entendidos e mal traduzidos, com os quaes muitas vezes, bandeiras espalhafatosas, queremos cobrir uma carga arruinada de tyrannia, de exacções contra a liberdade bem entendida, que é a primeira condição da prosperidade dos povos."

O Partido Democratico Nacional — continúa o sr. Assis Brasil — estabelece, em seu programma, que ha de defender os principios democraticos e liberaes consagrados na Constituição, para que se torne uma realidade o governo do povo pelo povo e para o povo, promovendo a segurança dos costumes publicos, oppõe-se a qualquer reforma constitucional que implique restricção á liberdade e garantia dos direitos e diz na segunda que pugnará pela revisão constitucional, não só para que se restaurem as instituições democraticas e as garantias cerceadas pela reforma de 1926, senão tambem para que se adoptem outras reclamadas pela vida contemporanea e generalizadas nas aspirações da nação.

O orador responde ás criticas, nesse ponto, formuladas pelos adversarios do partido e fala na divergencia das duas correntes politicas do paiz, para affirmar:

"A liberdade exclue absolutamente, a egualdade; ao contrario; ellas se solicitam e se casam, ellas se necessitam mutuamente. Mas é preciso entender o que seja a egualdade em face da liberdade. Egualdade não póde ser nivelamento; nivelamento é barbarismo; é como o episodio anecdotico do oppressor da grande Roma decadente, o episodio, mythologico ou semi-heroico, desse outro tyranno que mettia todos os seus hospedes no mesmo leito de ferro, cortando, sem piedade, o que sobrasse dos de grande estatura, e espichando os que eram curtos, até chegarem ás dimensões do potro de supplicio. A egualdade, escudada na liberdade, é o reconhecimento das desegualdades naturaes, é dar a cada um, pelos seus meritos, é deixar que todos se desenvolvam livremente, para que, dessa combinação de diversidade tão apparente, surja o phenomeno mysterioso, mas, ao mesmo tempo, admiravel, de toda a natureza — a egualdac na variedade.

São os tyrannos grosseiros, os politicos simplistas, são os que não sabem servir sequer os seus verdadeiros interesses que pretendem estabelecer com virga-ferrea a disciplina na uniformidade da submissão. Os verdadeiros estadistas, os verdadeiros pastores de homens têm sido aquelles que fazem sentir a sua autoridade sem dureza, sem crueldade em relação aos que marcham ao imperio do seu prestigio, tanto mais efficaz quanto menos ostensivo.

E' o que queremos que o Brasil venha a ter, ainda um dia, se quer ostentar condições de paiz livre, se é um paiz livre, e se o não é, deve tratar de sel-o, para o que a primeira condição é methodizar a sua vida politica, pelas normas conhecidas e acceitas.

Senhores, o Partido Democratico Nacional, tem como programma, sem duvida, a Constituição do Brasil. Mas, notae bem, a Constituição interpretada no sentido lato e liberal. (*Muito bem*). Todos os que estiverem comnosco nesse mesmo modo de pensar são nossos correligionarios, embora accidentes da misera vida material os obriguem a divagar por districtos diversos. A fatalidade ha de impor-se. As leis podem ser violadas, mas não podem ser abolidas, tanto no mundo physico como no mundo moral. Os que pensam e sentem comnosco hão de caminhar para nós. E é por isso que olhamos com sympathia para toda a nação. Vemos nos nossos compatriotas, dentro ou fóra deste Parlamento, a materia prima de que se ha de modelar a obra tão necessaria para a grandeza da patria, essa obra que não terá a vida passageira das combinações precarias a que todos os dias assistimos, mas que se erguerá do coração de todos os brasileiros, desafiando, com o seu poder de duração "ære perennius", mais duradouro, do que o bronze, os insultos do tempo e até os erros da propria humanidade!"

Responde a outra censura feita ao partido: a de parecer desinteressar-se de assumptos essenciaes, como sejam as tarifas alfandegarias, os impostos e coisas semelhantes. Assevera não proceder o reparo. Foram esses assumptos objecto de acurado estudo. O seu passado, vindo de muito longe, é uma confirmação do que affirma. Recorda a sua actuação na campanha civilista, mostrando que já na convenção, então realizada, reclamava a attenção dos governantes para esses magnos problemas. E accrescenta:

"O commentario seria de máo conselho, porque não caberia dentro do tempo de que disponho. Mas direi duas palavras: o Brasil, senhores — é questão de facto, qualquer de nós póde averigual-o, qualquer de nós o sabe, bastando para isso tomar a serio o papel de legisladores, de representantes da nação — o Brasil até uma dezena de annos atrás, era o paiz christão, mas agora, o é de todo, sem excluir os mussulmanos, os brahmanes, os fetichistas, ou qualquer dessas mil estravagancias que povoam a terra do *mal seme* d'Adamo, na expressão do sublime Dante, é o paiz do mundo que mantem mais altas tarifas aduaneiras, e é tambem o paiz do mundo que colhe menor somma de tributos a titulo de importação! Pois a qualquer espirito claro não se impõe, nitidamente, a necessidade de estudar este paradoxal absurdo, de ver em que assenta o doloroso disparate.

Não descerei a minucias, já vos disse; mas, mediante a mais rapida inspecção, empyricamente, o criterio se impõe: é preciso baixar as tarifas para que augmente a importação. E' questão de simples bom senso, como, em geral, as verdades fundamentaes de administração e de economia são questões de bom senso. Tudo poderá ser muito bemdemonstrado, muito bem justificado, com a facilidade com que Menandro provou, em sábia memoria, que a lingua era a peior parte do carneiro, e em outra dissertação, egualmente bem deduzida, provou que a melhor parte do carneiro era a lingua..."

Fala no contrabando que se faz, em grande parte, devido ás barreiras alfandegarias e discorre sobre as industrias nacionaes. Allude á ausencia de credito organizado e conclue:

"A simples enunciação destas theses, senhores, mostra que seria formidavel o campo que teria de percorrer nestes escassos minutos que réstam.

Dizia, finalmente — e é a decima prancha da plataforma: "Como medida do valor, que é, a moeda deve ser estavel". Isso foi dito em 1909. E continuava: "Convém manter o artificio actualmente empregado para o conseguir, consistente na Caixa de Conversão; mas é preciso caminhar sempre para a realização do ideal da circulação metallica. Para chegar a ella é indispensavel o progresso da producção nacional e a consolidação da confiança na estabilidade da paz e das instituições."

Ora, senhores, era preciso que eu fosse um criminoso com o crime premeditado ha 18 annos, para ter escripto essas palavras, publical-as, deixal-as registradas nas columnas dos jornaes do tempo, donde fiz a copia, pensando na situação actual. Se fosse exigida a minha opinião sobre a presente situação, viria ainda pedir inspirações ao texto que acabo de ler. Desde logo, chamo a attenção para este facto: que a democracia brasileira já se impressionava, nesse tempo, com a circumstancia de que o que é preciso não é levantar nem baixar a moeda, mas tornal-a estavel. A propria Caixa que existia então, era denominada de Conversão. Usava-se a palavra conversibilidade, o que me parecia que era um equivoco contra o qual tambem protestei. A edade dá privilegios que não podem ser substituidos por outras circumstancias.

Sou do tempo em que se fundou a Caixa de Conversão. Era ministro plenipotenciario na Argentina. Era amigo de Affonso Penna, então presidente eleito. Ha coisa de dez annos tive o gosto de me encontrar com o seu filho em Bello Horizonte, o mesmo que acaba de ser ministro do Interior, que me affirmou, se bem me recordo, existir no archivo do seu saudoso pae a minha correspondencia. Respondia-lhe de Buenos Aires, informando sobre a experiencia argentina. Fiz-lhe ver que nós, no Brasil, tinhamos a preoccupação errônea de que era preciso fazer subir o cambio, quando a verdade, a respeito da moeda é que ella deve ser estavel, em qualquer altura."

O marechal Gomes da Costa embarcará, no dia 16, em Ponta Delgada, para os Açores

PONTA DELGADA, 3 (Associated Press) — O marechal Gomes da Costa partirá no dia 16 do corrente para Lisboa.

Entrevistado sobre o decreto do governo autorizando o seu regresso ao continente, o marechal declarou que o recebera com indifferença. "Sou soldado, e como soldado vou para onde me mandarem."

Chegando a Lisboa, o marechal pretende recolher-se inteiramente á vida privada.

O marechal Gomes da Costa viajará no paquete francez "Patria".

A policia dá num antro de jogadores e ladrões e é recebida a tiros

Um investigador da 4ª. auxiliar é morto e o delegado Garcez ferido a punhal

Empenhada na campanha contra o jogo, em certas ruas escusas da cidade, a 2ª delegacia auxiliar destaca, todas as noites, turmas de pessoal, que se encarregam de varejar os antros que lhe são denunciados, na sua maioria anonymamente. Ainda hontem, á noite, sabedora, assim, de que em determinado predio da rua Conselheiro Saraiva se reuniam, jogando o monte, desordeiros e ladrões, o dr. Renato Bittencourt resolveu dar uma batida alli. Assim, ás 10 horas da noite, saiu o pessoal da 2ª auxiliar, de automovel, saltando todos nas immediações e se approximando cautelosamente, para surprehender os contraventores em flagrante. O dr. Renato Bittencourt e o supplente Jayme Cesar, com mais alguns policiaes, se dirigiram para o becco do Bragança, emquanto o delegado Manoel de Freitas Cesar Garcez, juntamente com o investigador Sebastião Cordoval da Silva, se encaminhavam para a rua Conselheiro Saraiva. O predio indicado é um velho casarão dos tempos coloniaes, de pavimento terreo e tres andares, todos desoccupados. O pavimento terreo era o local indicado pela denuncia. A policia, certa de encontrar os jogadores em plena funcção, penetrou no pavimento terreo, arrombando a porta, e foi surprehendel-os no centro do grande armazem, jogando numa mesa improvisada pela fraca luz de algumas velas.

— A policia — gritou um.

O bando se ergueu e todos entraram a correr, procurando fugir, pelos andares superiores para onde se communica o grande armazem do pavimento terreo, por uma porta junto a escada. Com a presença da policia, os malandros apagaram as velas e, para desorienta-la, certamente, saccaram dos seus revólvers que desfecharam á esmo. A esse tempo, o dr. Renato Bittencourt e o supplente Cesar conseguiam penetrar no armazem pela porta do beco do Bragança e acudiu precisamente, quando o delegado Garcez, apoiando-se num dos seus auxiliares, pallido, as vestes em sangue, exclamava:

— Estou ferido, doutor.

Mas, não se haviam apercebido todos da outra desgraça: junto á improvisada mesa de jogo, estava estendido um homem. Quem era? Algum dos jogadores? Uma escuridão profunda dominava o grande armazem e, emquanto os demais policiaes da turma perseguiam os jogadores que procuravam fugir pelos demais andares, o 2º delegado e o supplente que o acompanhava se approximam do corpo sem vida e reconhecem nelle um dos seus auxiliares. Era o desgraçado investigador Sebastião Cordoval da Silva.

No interior do armazem

O predio da rua Conselheiro Saraiva tem o n. 41 e dá fundos para o beco do Bragança, onde tem o n. 38. No pavimento terreo, como os demais andares inteiramente vasio, um grande armazem que se estende de uma á outra rua. Bem no centro, os malandros armaram com taboas de pinho uma mesa e nos caixões de madeira, á guisa de tamboretes, sentavam-se, iniciando o jogo, que a policia presume ser a vermelhinha. Cobria a mesa alguns jornaes velhos e quatro pedaços de velas illuminavam aquelle tetrico ambiente. Surprehendidos pela policia, os jogadores se ergueram apressados, numa debandada louca, tendo antes o cuidado de apagar as velas. Depois saccaram dos seus revólvers e os desfecharam á esmo. Uma das balas foi attingir o infeliz investigador que tombou morto, mas o delegado Garcez foi ferido a punhal, não sabendo a policia quem o feriu.

Uma busca no interior do armazem

Uma rigorosa busca foi levada a effeito, pouco depois, no interior do armazem. Encontrou a policia cartas de baralho esparsas, uma camisa velha, fichas e alguns nickels sobre a improvisada mesa.

Debaixo da escada, provavelmente o local onde pernoitava o vigia do predio e, portanto, o responsavel pelas reuniões clandestinas que alli se realizavam, uma sorveteira, roupas dependuradas e um par de tamancos. Ainda sobre a mesa de jogo foi encontrada uma arithmetica de Trajano, com o nome de Narciso Ramos, e escripto a tinta, em baixo do referido nome — caderneta n. 613.162, 3ª serie. A policia apprehendeu tudo que encontrou e que foi removido para o cartorio da 4ª delegacia auxiliar.

A rua Conselheiro Saraiva e beco do Bragança cercados

A triste noticia teve immediata repercussão na Central. O chefe de policia, que se encontrava no seu gabinete de trabalho, foi informado della em todos os seus detalhes. Determinou o sr. Coriolano de Góes que ao delegado ferido fossem prestados todos os soccorros e que os funeraes do investigador fossem feitos ás suas expensas.

O 4º delegado auxiliar esteve tambem no local, acompanhado de varios investigadores e providenciado para que a rua Conselheiro Saraiva e o beco do Bragança fossem guardados, certa que está, a policia de que ainda nos andares do predio se encontram alguns dos jogadores.

Francisco Aquino Meira, preso no local

Viuvas-alegres foram destacadas para o local, sendo os malandros presos, mettidos nellas e removidos para a Central de Policia, a cujo xadrez foram recolhidos.

Quem era o investigador morto

O morto nos tristes successos de hontem á noite era cabo da Policia Militar, servindo como investigador na 4ª auxiliar e em commissão na 2ª, para a campanha contra o jogo. Contava 34 annos de edade e era solteiro. O seu cadaver foi removido para o necroterio, onde o velaram, durante toda noite, os seus collegas.

O enterro do infeliz investigador Cordoval terá logar logo á tarde, no cemiterio de São Francisco Xavier.

O delegado Garcez

Nomeado supplente de policia na administração Carlos Costa, o dr. Manoel de Freitas Cesar Garcez entrou logo em exercicio na delegacia do 12º districto, desempenhando cabalmente o exercicio das suas funcções. E de tal maneira se conduziu no exercicio desse cargo que o actual chefe de policia, verificando-se uma vaga de delegado de 1ª entrancia nomeou-o, passando-o depois á disposição do 2º delegado auxiliar, para chefiar a campanha contra o jogo.

Hontem, como de costume, saiu elle com o 2º delegado auxiliar para a diligencia acima descripta e de tão funestas consequencias.

O delegado Garcez que tem 32 annos de edade, é casado e reside á rua São Francisco Xavier numero 638.

Recebeu elle uma punhalada no peito dolado direito e que interessou o pulmão.

Levado á Assistencia, foi alli soccorrido e depois internado em quarto particular do Hospital de Prompto Soccorro.

A acção da policia

Ao que ouvimos o inquerito sobre o caso da rua Conselheiro Saraiva correrá pela 3ª delegacia auxiliar. Todavia, hontem mesmo, foram iniciadas as primeira diligencias feitas pelo 2º delegado auxiliar. Dentre os individuos presos, está o de nome Francisco de Aquino Meira, que se diz chauffeur e cuja photographia acima estampamos.

O chefe de policia

Pouco depois das 11 horas da noite, o chefe de policia esteve, na Assistencia, em visita ao dr. Garcez. O dr. Coriolano de Góes indagou do medico de serviço do estado do ferido, recebendo como resposta, que, embora de natureza grave o ferimento, não ha, entretanto, perigo de vida.

"Colibri", o principal protagonista da lamentavel scena

A policia conseguiu prender, após os tristes successos desenrolados no interior do armazem, os jogadores Francisco Aquino Meira, residente á ladeira João Homem n. 23, Accacio Silva, de 18 annos, residente á rua Sacadura Cabral n. 53 e Frederico Maia, residente á rua da Constituição n. 76.

Hontem, mesmo, á noite, sob a presidencia do 3º delegado auxiliar foi iniciado o inquerito a respeito. Foram ouvidos os tres detidos. Disse o primeiro delles que, quando tomava café, no Café da Marinha foi convidado por um marinheiro a jogar no predio da rua Conselheiro Saraiva.

Para isso empenhou elle um emblema que tinha e justamente com quatro rapazes, marinheiros e paisanos, dirigiu-se á referida casa. Ali encontrou varios jogadores, num total de vinte, entre elles o preto "Colibri", perigoso desordeiro, ha pouco tempo saido da Detenção. "Colibri" ganhando a primeira parada saiu, armado de revólver que estava e pouco depois ouviram todos que, á porta do predio, na rua Conselheiro Saraiva discutia elle com alguns. Ouviu o grito — a policia — e em seguida estampidos de tiros de revólver, correndo o depoente que subiu, á toda, os demais pavimentos, indo se refugiar num quarto do 3º andar, onde foi preso.

As declarações de Accacio Silva são mais ou menos identicas. Accrescentou elle que fôra convidado a jogar na mesma casa por um marinheiro, conhecido pelo vulgo de "Bahiano" e vendo na roda "Colibri", que trazia no bolso do casaco, ostensivamente um revólver, previu graves acontecimentos. De facto pouco depois elle o viu empunhando a arma, que detonou por duas vezes. Nada mais adeantava.

Aquino Meira refere-se ainda no seu depoimento a um outro desordeiro conhecido pelo vulgo "Páo da Lyra", companheiro inseparavel de "Colibri" e que conseguiu, como este fugir tambem.

Um depoimento que tudo esclarece

As declarações prestadas pelo jogador preso Frederico Maia esclarecem perfeitamente o caso.

Disse, este, que fôra convidado á jogar por um sargento do Batalhão Naval, de nome Guilherme e que, ao chegar no armazem referido viu cerca de vinte individuos em torno de uma mesa, entre elles "Colibri", que comprara, pouco antes, um revólver de um marinheiro e "Páo da Lyra".

Num dado momento viu "Colibri" se levantar, encaminhar-se para a porta e discutir com alguem, que viu logo ser gente da policia. Viu o desordeiro recuar, saccar do revólver e alvejar as pessoas que entravam no armazem e em seguida saccar de um punhal, desferindo golpes que não póde vêr á quem eram dirigidos. A presença da policia fez com que o bando se dispersasse, conseguindo a maioria fugir. Quanto as consequencias do occorrido só veiu a saber já na policia.

Armas apprehendidas

A policia apprehendeu no local um revólver Bul-Dog nickelado com cinco capsulas intactas, outro da mesma marca com dois projectis deflagrados e um revólver Colt, sob o n. 283.175, com seis projectis intactos.

O punhal de "Colibri" não foi encontrado.

Investigadores foram destacados para prender o criminoso.

O estado do delegado Garcez á ultima hora

O estado do delegado Garcez que até meia-noite era satisfactorio, aggravou-se á ultima hora.

Queixava-se elle de fortes dores, sobretudo no ventre.

Cercam-no collegas seus e seus medicos assistentes.

OS SPORTS PELO TELEGRAPHO

Londres, 3 (Associated Press) — As corridas de cães de raça, sport que se acha muito em moda na Inglaterra, renderam ás emprezas que as explora a importancia de 721.400 libras.

NOTAS PACIFISTAS

O uso externo da Constituição

(Heitor Vargas)

A mensagem do sr. Bernardes, lida na sessão de abertura do Congresso, em 3 de maio de 1923, refere-se á "declaração de principios que fez o Brasil", na Conferencia de Santiago.

Todavia, verifica-se que ella transcreve, "ipsis-verbis", o discurso do chefe da delegação bernardesca naquella conferencia, e baptiza a coisa de "declaração de principios". E transcreve-o, antes de haver sido elle pronunciado; pois, se não nos enganamos, aquelle discurso foi lido, em Santiago, a 4 de maio. Mas, tenha ou não sido posterior, o facto de estar ali na mensagem, como coisa presidencial, sem a menor referencia ao chefe da delegação que o pronunciou, reveste-se de incontestavel falta de cortezia para com esta personalidade. A falta de tacto da chancellaria bernardesca se mostra até com seus proprios comparsas...

E, assim, deixa evidenciado e a descoberto que o illustre chefe da delegação pacheal foi, apenas, um repetidor, não sómente das idéas presidenciaes — o que de certa fórma seria natural — mas de palavra por palavra do que saiu do bestunto do Bernardes.

Fica, destarte, seu papel, em Santiago, reduzido a proporções infimas. Simples megaphone, como vimos affirmando...

Mas, isso, não impediu o enthusiasmo que despertou o humilde papel, de "moço de recados", na vasta roda de seus admiradores. E, assim, num notavel banquete, "muito contentes entre os da terra de lhe applaudirem a nullidade", o amphitrião do banquete, referindo-se ao notavel gramophone bernardesco, dizia-o de "voz de meiga brandura, docemente velada"...

Vamos, pois, fazer uma peregrinação pelas linhas da mensagem, que foram fielmente repetidas com essa sonoridade "de voz de meiga brandura, docemente velada", pelo conspicuo soldado das fileiras politicas do senhor Bernardes, na memoravel Quinta Conferencia Pan-Americana, em Santiago.

E avaliaremos de seus meritos.

Começa a famosa oração com uma phrase classificada, ainda, pelo referido amphitrião do banquete, de "declaração historica". Eil-a:

"Viver em paz com todos os povos do mundo é o supremo objectivo dos Estados Unidos do Brasil".

O authentico Pacheco não diria melhor...

Realmente, desejariamos que alguem nos informasse qual o paiz que deseja coisa diversa, ou, pelo menos, haja declarado a intenção de viver em guerra?

Percorramos a historia de todos os povos guerreiros e verificaremos que Cesar, Annibal, Napoleão, os dois Fredericos da Prussia, Guilherme I, Bismarck, Guilherme II, Poincaré, nenhum delles, jámais, disse que o objectivo de seus respectivos paizes era viver em guerra.

E Napoleão escrevia, em seu memorial de Santa Helena, com candida convicção: "M'accusera-t-on d'avoir trop aimé la guerre?... Mais il (l'historien) montrera que j'ai été toujours attaqué".

Depois daquelle duplamente pachecal introito, passa o discurso a falar de nossa Constituição. E falar sério...

"Assim, diz o orador que a Constituição no seu artigo 34, n. II, restringiu "os casos de declaração de guerra quando não houvesse logar ou se malograsse o recurso do arbitramento".

E parece que não houve nenhuma alma impiedosa que lhe perguntasse, em aparte, se a guerra que declaramos á Allemanha havia sido constitucional, ou, de accordo com o citado artigo 34?

Em seguida, o orador passa a declamar mostrando que se durante um seculo de vida independente, por quatro vezes, o Brasil esteve em guerra "foi sempre guiado por nobres e altos objectivos."

Estavam ali presentes os representantes do Uruguay, da Argentina e Paraguay...

Não consta que hajam batido palmas a essa delicadeza...

Fóra de duvida, tambem, que não ha representante de governo nenhum que vá affirmar que as guerras de seu paiz hajam sido injustas, covardes e miseraveis.

Observemos que, até agora, no tal discurso, só nos foi dado deparar com affirmações acacianas, evidentes "gaffes", e um perfeito vasio de idéas. E não poderia ser de outra fórma; estamos esteriotypando manifestações do governo Bernardes...

Continuando a seguir a bernardesca peça oratoria, encontramos uma lista de tratados que o Brasil tem feito; lista declamada, como menino de collegio, nome por nome: China, Haiti, São Salvador, Dominica, etc. E, isso, no intuito de provar que com esses "notabilissimos" tratados havia o Brasil firmado, sufficientemente, seus propositos pacifistas, para em seguida concluir que estavamos, pois, á vontade, para não acceitarmos as propostas pacifistas que se nos faziam de limitação de armamentos, sob uma base egual. Propostas, muito mais simples, menos trancendentes, e, certamente, mais uteis que os tratados com a China...

E depois desse "formidavel" argumento, passou o orador a se referir á ultima guerra, na qual entramos, diz elle, "defendendo legitimos interesses nacionaes e direitos offendidos e violados ao lado dos que se batiam pela justiça e civilização".

Felizmente, parece que se não achava presente nenhum representante da Allemanha. Mas, mesmo assim, torna-se claro o seria dispensavel essa pouco amavel referencia. Era tambem menos intelligente o emprego de um chavão muito gasto, só justificavel num periodo de guerra e luta, nunca numa conferencia de propositos pacifistas.

E o despreposito era tanto maior quanto referente a um paiz ao qual haviamos declarado uma guerra inconstitucional.

Accresce que a Allemanha tem aqui uma grande colonia de seus nacionaes que muito tem concorrido para nosso progresso. E elles, mesmo durante o periodo de guerra, portaram-se com a mais absoluta disciplina. Não houve a registrar um só caso, de um delles nos procurar fazer mal. E, ainda, os interesses commerciaes e industriaes dos allemães, aqui, são muito mais vastos que os de nossos queridos amigos e alliados, que nos impigem armamentos e missões militares. Mas, em seguida, nos condemnam, nos seus tribunaes, como relapsos ao pagamento de dividas que não fizemos...

Em novo arroubo de eloquencia, volta o mavioso orador a referir-se á nossa Constituição.

E declama: "O Exercito e Armada de accordo com o art. 82 paragrapho 4º (aliás a citação do art. 82 como está na mensagem é errada. O artigo a que se refere o texto é o art. 87) de nossa Constituição devem compor-se pelo voluntariado, sem premio, e *só na falta deste*, pelo sorteio previamente organizado."

Ora, toda gente sabe que este artigo tornou-se letra morta.

Assim, ha voluntarios de sobra, que systematicamente são recusados para haver pretexto para a applicação do immoral serviço obrigatorio.

E se duvidas houvesse, encontra-se nesta mesma mensagem, na secção "sorteio", este pedacinho: "Não é demais lembrar que o voluntariado aberto no nordeste brasileiro *fornece sempre* os contingentes necessarios para preenchimento eventual dos claros desta capital."

E, ainda, confirmando com absoluta clareza a existencia de voluntarios em abundancia, encontra-se na mensagem seguinte (1924), este outro periodo: "Foi aquelle sorteio feito em condições declaradas inconstitucionaes pelo Supremo Tribunal Federal, que deu logar á concessão de *habeas-corpus*, dos quaes resultou deficiencia de sorteados que foi supprida com uma *abertura extraordinaria do voluntariado*, coberta rapidamente, sobretudo no nordeste brasileiro, *que foi sempre um celleiro de voluntarios*, que acodem patrioticamente ao serviço militar onde fazem prova das qualidades de resistencia de nossa raça."

Eis ahi: Bernardes declarando ter cumprido ás avessas o artigo 87!

Mas, voltando á mensagem de 23, ella, tambem, cita a approvação de um novo regulamento para o immoralissimo serviço militar obrigatorio, onde se encontra até o estabelecimento do recrutamento forçado contra outra taxativa disposição constitucional (art. 87, paragrapho 3º).

E tanto assim que podemos ler no final do art. 30 deste regulamento, o seguinte: "... e todo brasileiro *de qualquer edade* que não estiver incorporado ao exercito, é obrigado a prestar o serviço que a nação reclama, segundo sua capacidade e aptidão individuaes".

Como se vê, o tal regulamento bernardesco do serviço militar, estabelece com admiravel "sans façon", o mais amplo e descricionario recrutamento!

E por elle os brasileiros de *qualquer edade* poderão, de accordo com esta excrecencia regulamentar, ser mandados colher milho ou plantar batatas!

Dependerá do que a tal nação reclamar...

Mais adeante, o mesmo regulamento outorga (art. 137) aos militares o privilegio dos empregos publicos estendendo-o aos "estaduaes, municipaes, bem como ao operariado". (Contra o art. 72, paragrapho 2º).

E os governantes levam a mandar seus emissarios blasonarem pelas assembléas internacionaes com a Constituição!

E que Constituição é essa de que se fala?

A que declarou guerra a Allemanha?

A que permitte a execução e a pratica do serviço militar obrigatorio, quando, como vimos, ha voluntariado de sobra?

Essa que fez com que o senhor Epitacio désse, de mão beijada, a seu successor, um estado de sitio, que nada justificava? E que este successor o foi prorogando quantas vezes quiz? E acabou conservando-o por todo periodo de seu governo, deixando ainda um pedaço para o actual governo?

Será essa a Constituição com que Bernardes expoliou nos reconhecimentos, os direitos inconcussos do sr. Irineu Machado? E fez camaras unanimes?

E' a da lei da imprensa, ultimamente, reforçada no seu potencial de infamia?

E', ainda, a mesma com que Bernardes desrespeitou a propriedade particular, como no caso do "Correio da Manhã"? E mais tarde com o saque da firma Niemeyer? E foi porventura com ella que os satrapas policiaes entravam nas residencias particulares, para saqueal-as, offender senhoras, velhas e creanças, roubando objectos de valor?

Será a que prendeu, martyrizou, desterrou, matou centenares de brasileiros?

E' a que matou Niemeyer? Foi com ella que o executaram summariamente, atirando-o por uma das janellas do gabinete da autoridade immediata a do chefe de policia da capital da Republica, onde elle se achava como detido politico?

Emfim, será essa que provocou e está provocando um estado de coisas, que alma bonissima de uma creatura, sempre prompta a perdoar, como Miguel Couto, não pôde resistir a dar um grito publico de amargura e de angustia?

Sim, senhores. E' esta mesma!

Foi a essa que os enviados bernardescos se referiram. E' a que os politicos profissionaes têm na intelligencia, no estomago e na consciencia. Os politicos de hontem e os de hoje.

Por isso ninguem mais acredita nella, e nelles.

Outros povos informados por seus agentes sabem, pois, do valor dessas garantias constitucionaes que lhes offerecem...

Todavia, a verdadeira Constituição existe.

Está, porém, trancada na gaveta dos governantes! á espera de que o povo brasileiro vá buscal-a.

A PROPOSITO DA POLITICA INTERNA E EXTERNA DE PORTUGAL

Uma nota autorizada da embaixada nesta capital

Communica-nos a embaixada portugueza:

"Superiormente autorizada, a embaixada de Portugal no Brasil, a proposito principalmente de informações e criticas injustamente apaixonadas ou pessimistas, versando assumptos de politica externa portugueza, cuja publicação um ou outro jornal brasileiro tem permittido, declara o seguinte: taes informações e criticas não têm nenhum fundamento serio e a embaixada de Portugal, por ser improprio e alheio o terreno em que poderia tratar de assumptos portuguezes de politica externa ou interna, por lhe ser defeso dar pretexto a discussões pela imprensa, tão do agrado aliás de alguns portuguezes de todos os matizes politicos, limita-se a pôr de sobreaviso a opinião publica contra informações tendenciosas, artigos de combate e criticas acerbas."

Pedido de cancellamento de uma carta-patente

O ministro da Fazenda deferiu o requerimento em que a firma desta praça F. Siqueira & Comp., pedia o cancellamento da carta-patente para funccionamento de uma secção bancaria.

Para ler no bonde

CALVA A' MOSTRA

Dizem que o deputado Guilhermino Gondim traz sobre os hombros a responsabilidade da maior calva da Camara.

Não sei se procede a affirmação. Conheço os carecas e pellados do Senado, logar onde o cabello anda tão escasso, como as idéas, mas, francamente, não conheço os da Camara.

Gondim, porém, segundo me diz quem me conta esta historia, não é homem de se deixar vencer pela falta de cabello, elle que não póde, tambem, ser, até hoje, vencido pela sua falta de idéas. E nesse particular, imita o Brasil, no que faz muito bem. Quem não tem pede emprestado ao vizinho. Guilhermino, entretanto, como o pintor Helios Seelinger, para compôr, um pouco, o septentrião do seu craneo capilarmente desguarnecido, já fez emprestimos aos pellos do cangote.

A camouflage, porém, é tão bem feita que a gente até fica pensando que aquillo é uma novidade de penteado.

Apenas, Guilhermino, não póde ficar debaixo de um ventilador... sim, porque, afinal, ninguem póde contar com fiapo em hora de ventania...

Pois muito bem, não ha muito, vae o nosso pae da patria a uma festa, em casa de Orozimbo.

Em meio do brodio cae-lhe qualquer coisa do bolso, agacha-se elle, para apanhal-a, quando sente um dos netos do senador que lhe cae sobre os hombros, detendo-o na posição em que se acha.

— Deixa eu contar os seus cabellos, dr. Guilhermino, diz o garoto que tem seis annos... Deixa!

Ha uma gargalhada franca e sincera entre a assistencia. O Pinto Fontoura, inclusive, que é calvo, mas, que, penteia, honestamente, a sobra do cabello, quasi arrebenta de rir.

Guilhermino sorri amarello, levanta-se, e, põe-se a brincar com o garoto:

— Contar? Contar que? Você não sabe contar!

Fala, do lado, então, o sr. Fontoura, muito aborrecido, a tomar a defesa da creança:

— Que injustiça é essa? Então, um garoto desses, com quasi sete annos, não sabe contar até dez?

EPAMINONDAS.

O cofre da prophetisa

Joanna Southcott foi uma prophetisa muito conhecida no XVIII seculo, que se apresentava como a mulher mystica do Apocalypse; tinha ella deixado um cofre fechado e lacrado, com a seguinte clausula testamentaria para os seus discipulos: o referido cofre só poderia ser aberto "em caso de crise nacional e sómente na presença de vinte e quatro bispos da seita."

O cofre foi aberto, recentemente, pelo Laboratorio das Pesquizas psychicas, em Church House.

Foram nelle encontrados: uma pistola, um quebra-cabeças de arame, um copo de dados, um broche, um par de brincos, uma bolsa de aço, com algumas moedas, um calendario da (Corte franceza, um bilhete de loteria, uma touca da propria Joanna, e, surpresa ainda maior, um livro: "A surpresa do amor ou uma aventura no parque de Grennwich..."

—"Se se deram ao trabalho de examinar durante trez dias o cnteudo deste cofre, descobrirão conteudo deste cofre, descobrirão escrevera ainda a prophetisa.

Que Œdipo resolverá este enygma ou esta charada?

REQUISIÇÕES MILITARES

Do sr. A. C. de Salles Junior, secretario da Justiça e da Segurança Publica, a Associação Commercial de São Paulo recebeu o seguinte officio:

"São Paulo, 30 de setembro de 1927 — N. 7.252 — Sr. presidente da Associação Commercial de São Paulo — Capital — Em referencia ao vosso officio de 10 deste mez, sobre a liquidação de contas relativas a requisições militares no Estado de Goyaz feitas pela Força Publica de São Paulo, cabe-me communicar a essa Associação que a secretaria da Justiça está providenciando com todo o interesse para que sejam effectuados o mais breve possivel os pagamentos dessas contas. Entretanto, por muito boa vontade que haja a respeito, essa liquidação tem se tornado morosa em virtude da necessidade do preparo dos processos, afim de que não sejam impugnados pelas repartições federaes, pois que deverão preencher as formalidades exigidas pelo Codigo de Contabilidade da União. E esta providencia é indispensavel, attendendo-se a que, comquanto feitas em nome do governo do Estado, essas requisições correm á conta do governo federal.

Saude e fraternidade. (a) *A. C. de Salles Junior.*"

Diversas exonerações e nomeações na Marinha

O ministro da Marinha, por actos de hontem, exonerou os capitães de corveta Leodgardo Heliodoro da Luz e Cesar Augusto Machado da Fonseca, dos cargos, respectivamente, de commandante do contra-torpedeiro "Rio Grande do Norte" e de immediato do cruzador "Bahia"; e o capitão-tenente Lauro de Albuquerque Lima, do cargo de commandante da Escola de Aprendizes de Marinheiros, do Estado do Paraná.

Nomeou o mesmo titular os capitães de corveta Cesar Augusto Machado da Fonseca e J. J. Bittencourt Calazans, para os cargos, respectivamente, de commandante do contra-torpedeiro "Rio Grande do Norte" e immediato do encouraçado "Floriano".

PARA O SANTUARIO DE THEREZINHA DO MENINO JESUS

Fomos procurados pelas senhoras que constituiram a commissão incumbida de angariar donativos no dia 30 do mez findo, para o Santuario de Therezinha do Menino Jesus e que nos pediram fossemos os seus interpretes dos agradecimentos que dirigem ao publico. Ao mesmo tempo nos informaram as mesmas senhoras que os donativos recebidos attingiram á somma de 70:003$800.

De São Paulo

MAIS UMA REFORMA JUDICIARIA

Succedem-se as reformas judiciarias no Estado. Cada governo que apparece traz em seu sacco de viagem um plano de remodelação dessa natureza, não sendo possivel dizer quando e até que ponto as emendas ficaram peores que o soneto. O *leader* Armando Prado foi portador de um projecto que modifica novamente a organização da justiça, e embora se dissesse, antes de conhecidas as bases da reforma, que o seu principal objectivo era uma restauração de praticas anteriores, o curso da iniciativa desautoriza essa versão. Pelo menos assim o demonstram as emendas apresentadas.

A mais curiosa das emendas adduzidas ao projecto é a que institue a disciplina forense. Não deixa de ser uma novidade, e por isso mesmo a referida emenda chama a attenção dos que vem acompanhando essa nova reconstituição dos serviços do fôro paulista, onde a justiça, como em toda a parte, é morosa e cara. A innovação consiste no seguinte: no Tribunal de Justiça, que se comporá de tres camaras, funccionará um Conselho Disciplinar da Magistratura. Esse apparelho de contrôle terá encargos especiaes, nomeadamente:

— obstar ou cohibir que os juizes de direito residam fóra da séde da respectiva jurisdicção;

— impedir que se ausentem de suas comarcas sem que passem aos substitutos legaes o exercicio dos cargos;

— fazer que permaneçam diariamente, pelo menos por espaço de tres horas, nos logares destinados ao despacho do expediente;

— não admittir que excedam os prazos que a lei lhes estabelece para a decisão dos feitos;

— encarregar os juizes da fiscalização de custas e emolumentos;

— não consentir que os magistrados continuem a exercer a funcção em logares onde, por parentesco, relações sociaes, accumulo de dividas, incorram na desconfiança publica.

Procura-se egualmente prevenir a prevaricação, embora a medida pareça collocar o magistrado em posição vexatoria. Desde que seja accusado pelas partes — naturalmente com fundamento — o juiz será convidado a defender-se. Afim de terem o exito desejado os objectivos enumerados, haverá penas que vão de uma simples advertencia até a declaração da incapacidade physica ou moral para o exercicio do cargo e a sua remoção compulsoria.

Não sabemos se taes constrangimentos serão do agrado dos magistrados paulistas, ou se serão definitivamente approvadas, nos termos em que se acham, as emendas relativas á disciplina forense. Não ha duvida, porém, que algumas das alludidas providencias representam conquistas de grande alcance, para melhorar o funccionamento do poder judiciario e corrigir abusos de cabellos brancos... Quem será, todavia, o fiador da severa e limpa execução dessa disciplina forense, contra as velhacarias cynicas da politica?

PERFUMARIA LOPES

PERFUMARIAS NACIONAES E ESTRANGEIRAS

Artigos para presentes

PELOS MELHORES PREÇOS

P. TIRADENTES, 34-36 e 38

RUA URUGUAYANA, 44

(5790)

Isso é com a administração — da Central —

A desidia com que a administração da Central do Brasil trata, muitas vezes, aquelles que têm a pouca sorte de necessitar de seus serviços, ultrapassa, quasi sempre, os limites toleraveis para attingir, não raro, os do inconcebivel.

Nosso correspondente em Bello Horizonte, sr. Confucio Pamplona passou, ha dias, pelo pezar de perder uma filhinha. Desejoso do trasladar o corpo para aquella capital, pois que o fallecimento se dera aqui, o sr. Confucio Pamplona contratou, com a Central, um carro funerario que, ligado ao nocturno mineiro do dia 1, fizesse o transporte. Recebendo o pedido, seria natural que a ferrovia o attendesse do melhor modo, como era de sua obrigação e, principalmente, pelo caso especial de que se tratava. Tal, porém, não se deu. O carro designado para o serviço, foi enviado tão sujo que, á ultima hora, com o corpo já depositado em seu interior, não houve remedio senão providenciar sobre uma varrição.

Não sabemos se factos assim são do conhecimento da alta administração. Se não são, nós queremos ter o prazer de communicar para uma medida correctiva.

EMPENHAR?

Só na CASA GONTHIER

Empresta o VALOR REAL

FILIAL

Sete Setembro, 195

Joias e mercadorias

(6175)

O Banco Italo-Belga autorizado a trocar estampilhas

O ministro da Fazenda deferiu o requerimento em que o Banco Italo Belga pediu permissão para trocar estampilhas do sello adhesivo de 5$000, no total de 520$000.

NA CAMARA

VOTADO, EM 3º TURNO, O ORÇAMENTO DO INTERIOR

Prosegue a discussão do succedaneo do "habeas-corpus"

Foi uma sessão calma a de hontem na Camara. Não obstante os trabalhos se prolongaram até ás cinco e meia horas. E' que o projecto sobre o succedaneo do habeas-corpus, ainda hontem, preoccupou a attenção dos juristas da casa. Não se encerrou a discussão, visto haver varios oradores inscriptos.

De inicio, o sr. Oswaldo Aranha rectificou um aparte que dera ha dias e que estava sendo mal interpretado. Affirmou que as felicitações do sr. Borges de Medeiros ao sr. Assis Brasil, pela fundação do Partido Democratico Nacional, não foram consubstanciadas em um telegramma, mas constavam de um discurso do presidente gaucho, na occasião em que recebia a visita collectiva da Assembléa do Estado.

Em seguida, os srs. Valois de Castro, Raul Veiga e Bocayuva Cunha communicaram que as commissões designadas para representar a Camara, respectivamente, no desembarque de d. Sebastião Leme e nas homenagens prestadas á memoria de Nilo Peçanha e de Teixeira Soares se desobrigaram de seus mandatos.

O PARTIDO NACIONAL

O sr. Assis Brasil foi o unico orador do expediente. O chefe libertador respondeu ás criticas formuladas ao programma do Partido Democratico Nacional. Examinou uma por uma, rebatendo-as com grande copia de argumentos e desenvolveu os varios itens, pondo em realce os fins que ditaram a fundação da nova aggremiação. O sr. Assis Brasil não póde concluir, por se escoar a hora. Em outro logar, vae uma nota desenvolvida de seu discurso.

O ORÇAMENTO DO INTERIOR

Houve apenas uma votação. Foi a do orçamento do Interior, em ultimo turno. Falou apenas o sr. Sá Filho. Manifestou-se contrario á emenda relativa ás subvenções. Entendia que a mesa não a devia acceitar, por inconstitucional.

A mesa observou que emenda era perfeitamente constitucional, sendo, a seguir, a mesma approvada.

As demais foram votadas de accordo com o parecer da commissão de Finanças.

O SUCCEDANEO DO "HABEAS-CORPUS"

Os debates, nessa phase dos trabalhos, cingiram-se ao projecto do sr. Mello Franco estabelecendo que todo direito pessoal, liquido e certo, fundado na Constituição ou em lei federal, será protegido contra quaesquer actos lesivos de autoridades administrativas da União e dando outras providencias. Rompeu a discussão o sr. Odilon Braga. O representante mineiro, por espaço de duas horas, divagou, em considerações doutrinarias, sobre o instituto do habeas-corpus, frisondo, ao terminar, que o Congresso não pode deixar de o restabelecer, sem falhar ás esperanças da nação.

O sr. Sergio de Loreto, que se seguiu com a palavra, foi até o termino da hora. Fez tambem considerações doutrinarias, accentuando suas reservas quanto á latitude do projecto.

A discussão ficou adiada, havendo ainda varios oradores inscriptos.

UM UNICO PROJECTO

Foi presente apenas um projecto novo, do sr. Marrey Junior: considerando de utilidade publica a Escola de Commercio 30 de Outubro, com séde em São Paulo.

NÃO CONVÉM AO PLANO FINANCEIRO...

Foi lido no expediente um officio do ministro da Fazenda, em resposta a um pedido de informações sobre o projecto autorisando o governo a fazer um emprestimo externo para financiar uma carteira de credito agricola no Banco do Brasil. O sr. Getulio Vargas é contrario á proposição porque "os compromissos do Thesouro e a actual orientação financeira desaconselham a operação proposta, pelo menos no momento, ainda que não se deixe de reconhecer a importancia que tem para a economia publica a medida que o referido projecto encerra."

AS COMMISSÕES

A commissão de Finanças da Camara continua a agir de portas fechadas. Hontem, foram ali relatadas as emendas de 3 ao orçamento da Guerra. Eram em numero de tres, e foram acceitas as duas primeiras, uma do sr. Chormont de Miranda, outra, do sr. Annibal de Toledo. A primeira augmenta de 4:800$000 a verba 1ª — Pessoal, nº. 2, para attender a uma disposição de lei. A segunda accrescenta á verba 11ª as expressões — "e a Escola do Estado Maior, da quantia de 2$000 diarios para almoço, a qual não poderá ser paga em dinheiro aos officiaes." A terceira emenda, do sr. Annibal de Toledo, foi rejeitada.

Foram, por ultimo, assignados pareceres dos srs.: Oliveira Botelho, favoravel ao credito de 3.769:500$000, para pagamento de auxilios pela construcção de estradas de rodagem; dando o credito de 248:000$000, para pagamento á Companhia Electro-Metallurgica Brasileira; favoravel ao projecto que revigora o credito para a construcção de estradas de rodagem no Amazonas; e, finalmente, favoravel ao projecto do Senado dando o credito de 32:636$637, para pagamento de gratificações a funccionarios dos Correios do Maranhão; Manoel Theophilo, dando o credito de 48:683$022 para restituição a Manoel Allen; Vital Soares, opinando pelo destaque, para estudo, do substitutivo do sr. Souza de tal, ao projecto autorisando o governo a construir o mausoléo destinado a receber os restos mortaes de d. Pedro II, e de dona Thereza Christina.

5 DE OUTUBRO

Não haverá recepção na embaixada de Portugal

Communica-nos o sr. Pedroso Rodrigues, encarregado de negocios de Portugal, que não haverá recepção amanhã, por estar ausente, em gozo de licença, o embaixador Duarte Leite.

Nova agencia bancaria nesta capital

O ministro da Fazenda deferiu o requerimento em que o Banco Noroeste do Estado de São Paulo pediu permissão para installar uma filial no Rio de Janeiro.

FOI INAUGURADO EM NICTHEROY SOLENNEMENTE O BUSTO DE NILO PEÇANHA

Revestiram-se de excepcional fulgor as homenagens prestadas, domingo ultimo, pela cidade de Nictheroy, á memoria gloriosa de um dos mais nobres apostolos da democracia brasileira, Nilo Peçanha, com a inauguração do busto, em bronze, do saudoso estadista em um dos mais aprazíveis jardins daquella capital. Esse preito de gratidão, que levou ante-hontem ao Parque Nilo Peçanha, uma compacta multidão, onde se achavam representadas todas as classes sociaes, constituiu uma verdadeira apotheose á inolvidavel memoria do insigne republicano. Não se póde descrever o enthusiasmo popular dessa cerimonia civica, que fez vibrar emotivamente, por algumas horas, uma copiosa onda de admiradores e amigos do preclaro brasileiro...

O lindo jardim achava-se artisticamente ornamentado, ostentando no centro a herma de Nilo Peçanha. Em torno, collegios publicos e particulares, escoteiros, representações de todas as associações da capital fluminense, e o povo que se comprimia, ancioso, á espera da cerimonia. Cerca das 4 horas da tarde começaram a chegar os representantes do mundo official. Os senadores Manoel Duarte, Antonio Moniz e Carlos Cavalcanti, pelo Senado Federal; a Mesa da Camara e os deputados Ranulpho Bocayuva, Domingos Barbosa, Miranda Rosa e Raul Veiga; J. J. Seabra, Mauricio de Lacerda, Clapp Filho e Baptista Pereira, pelo Conselho Municipal do Districto Federal; representantes do Poder Judiciario Federal; do legislativo e das altas autoridades fluminenses; de varias associações de classe, da Associação Commercial de Nictheroy, representada pelos srs. Antonio Gonçalves de Miranda e Arlindo Pinto; Associação de Imprensa do Estado do Rio, pelos srs. Aristides Mello e Victor Hugo das Neves; membros da Academia de Letras e do commercio da vizinha capital e commissões de alumnos de todos os estabelecimentos publicos e particulares.

Com a chegada do presidente Feliciano Sodré, pouco depois, tiveram inicio as solennidades. Os alumnos do grupo escolar Nilo Peçanha, de São Gonçalo, acompanhados das outras corporações escolares, cantaram então o hymno da Republica, findo o qual uma senhorita descerrou, a convite da commissão organizadora, a bandeira que envolvia o busto do illustre brasileiro. Quando a multidão divisou a imagem serena do saudoso estadista, prorompeu em vibrante acclamação, tocando por essa occasião as bandas da Força Militar Fluminense e do Patronato dos Menores Abandonados do Estado do Rio. O presidente da Liga da Defesa Nacional proferiu um discurso allusivo ao acto, inaugurando o precioso monumento. Em seguida falou o ex-deputado Lengruber Filho, que, em nome dos amigos de Nilo Peçanha, agradeceu as justas homenagens prestadas ao grande apostolo da democracia brasileira. Por fim falou o dr. Ribeiro de Almeida, prefeito de Nictheroy, que, após agradecer a preciosa offerta que se fazia áquella capital, disse que a cidade a guardaria carinhosamente. Findo os discursos, os alumnos das escolas entoaram o Hymno Nacional. O povo approximou-se depois do busto do glorioso brasileiro, prestando-lhe as devidas homenagens, havendo no resto da tarde uma verdadeira romaria ao querido logar, pois duas bandas de musica ali permaneceram até á noite, tocando nos coretos do lindo parque.

Durante a solennidade foram vendidos cerca de 1.500 exemplares do ultimo livro escripto pelo grande brasileiro, sendo o producto destinado ao Patronato dos Menores do Estado do Rio, e que para tal fim foram offerecidos pela exma. viuva de Nilo Peçanha.

O presidente do Estado fez-se acompanhar de todos os seus auxiliares nessa solennidade civica.

DECRETOS HONTEM ASSIGNADOS

O presidente da Republica assignou, hontem, os seguintes decretos:

Na pasta da Justiça — Abrindo os creditos especiaes: de 15:382$566, para pagamento, até 31 de dezembro de 1926, do accrescimo de vencimentos a desembargadores da Côrte de Appellação; de 1:548$393 para pagar ao dr. Luiz Esteves de Oliveira, juiz federal na secção do Pará, da gratificação addicional no periodo de 18 de setembro de 1922 a 31 de dezembro de 1923, e de 13:469$287, ouro, para pagamento á "The Rio de Janeiro City Improvements Company, Limited", dos juros sobre o capital empregado no serviço de esgotos nos bairros de Copacabana, Leme e Ipanema, durante o 2º semestre de 1923;

promovendo, no Corpo de Bombeiros: a capitão, por merecimento, o graduado Emydgio Teixeira da Silva; a 1º tenente, por merecimento, o 2º tenente Francisco de Paula dos Santos Costa; e a 2º tenente, os primeiros sargentos escripturarios, José Gomes Ribeiro Sobrinho e Antonio Fernandes Loureiro;

graduando, no posto de capitão, no referido Corpo, o 1º tenente Emygdio Dias Vieira;

nomeando o dr. George Summer para o logar de professor cathedratico de physica do Internato do Collegio Pedro II;

nomeando: o engenheiro civil Raul Eloy dos Santos, para o logar de professor da aula de desenho a mão livre e de ornatos da Escola Polytechnica do Rio de Janeiro, e o engenheiro civil Vicente Licinio Cardoso para o logar de professor cathedratico de architectura civil, hygiene dos edificios e saneamento das cidades, do referido estabelecimento superior de ensino;

concedendo o accrescimo de 20 % sobre os seus vencimentos, ao bacharel Francisco Cesario Alvim, desembargador da Côrte de Appellação;

nomeando ajudantes do procurador da Republica, na secção de Minas Geraes: José Divino de Oliveira, no municipio de Baependy; e Sebastião Rodrigues Leal, no municipio de São Manoel;

nomeando supplentes do substituto do juiz federal: na secção de Minas Geraes: José Divino de reira de Seixas Oliveira, Lupercio de Souza Rocha e João Luiz, 1º, 2º e 3º em Baependy; na secção do Ceará, José Torquato Praxedes Pessoa, 1º em Camocim; na secção do Pará, dr. Adalberto d'America Santa Rosa e dr. Salvador Rangel de Borborema, 2º e 3º em Belém, séde da secção.

O genio das trevas

Vinte e tres victimas de um homem-féra

(Especial para o "Correio da Manhã", por JOÃO PRESTES)

NOVA YORK, setembro de 1927. — Em dezembro do anno passado eu reportei para o *Correio* as façanhas do fantasma de Bridgeport. Até então, essa besta-féra havia derramado o sangue de dezeseis meninas. O numero de suas victimas agora já se eleva a vinte e tres.

Depois de algum tempo de descanso, o monstro reappareceu. Selma Ginsberg, uma linda creança de dezeseis annos, subindo os degrãos da escadaria do Gymnasio Central, esbarrou num homem que os descia e sentiu uma dor aguda no flanco esquerdo. O sangue lhe jorrou de um golpe rapido, mas felizmente leve.

Exactamente, a 26 de agosto, o "genio das trevas" entrou numa loja de modas replecta de freguezes e de empregados e retirou-se sem ser notado, deixando no pequeno cubiculo da caixa a menina encarregada de receber o dinheiro das compras prostrada, a esvair-se em sangue. No lado esquerdo, um pouco abaixo do coração, achava-se uma ferida aberta por punhal.

Quem será esse maniaco, que se agita no meio da população como um ente normal e que no entanto não póde resistir ao louco desejo de contemplar o sangue virgem a escorrer do seio de uma creança? Que loucura será essa, que o leva a ferir apenas meninas, entre os doze e dezoito annos, e todas ellas escolhidas entre as mais formosas? Haverá alguma degenerescencia que leve o homem a commetter semelhantes actos? Não será tempo dos alienistas se reunirem para um estudo desse novo symptoma de loucura? Poderá ser prevenido? Poderá ser curado?

A policia de Bridgeport, no Estado de Connecticut, acha-se completamente ás cegas. Não encontrou o menor indicio que a levasse a seguir qualquer pista. Não tem a menor suspeita. Ha dois annos e meio que esse fantasma impunemente percorre as ruas da cidade vibrando o seu punhal sangrento, sem ser reconhecido. Armadilhas preparadas com o maior cuidado pela policia falham miseravelmente. O fantasma se esgueira e escapa. E quando finalmente os zeladores da segurança e da ordem publica começam a respirar, pensando que o perigo tenha passado, elle, macabro e sinistro, reapparece marcando o seu caminho com ferimentos abertos nos tenros seios de creanças e virgens!

Em vão as autoridades procuram descobrir esse temivel "genio das trevas". Em vão os mais habeis detectives do paiz trabalham com afinco para lançar a mão da lei nesse ser mysterioso e sanguinario que apavora a cidade.

E elle não busca sequer a protecção da noite ou o manto da escuridão. Não é como o lobo que só ataca em logares ermos. Ao contrario. Em ruas movimentadas, á clara luz do sol, elle surge, vibra o seu estilete impiedoso e desapparece como se possuisse o poder sobrenatural de se tornar invisivel.

E as victimas jámais podem descrevel-o... Para umas elle é baixo, gordo, de cabellos vermelhos e olhos de fogo. Para outras, elle é alto, magro, pallido, de cabellos e olhos negros e de um olhar feroz e brilhante, como o do tigre. O unico signal que parece gravar-se na mente de todas ellas é o seu olhar de fogo... Os seus golpes são sempre os mesmos. Pequenos, rapidos, incisivos, no lado esquerdo, um pouco abaixo do coração. A lamina que rasga a pelle das victimas é sempre a mesma: deve ser a de um punhal de estylo napolitano, dizem os peritos.

A unica descripção que parece ter algum viso de verdade foi a que fez a pequena Agnes Pretkiewicz, de quinze annos de edade, extrema formosura e victima numero 21.

Estava ella esperando pelo auto-omnibus quando um moço magro, alto, de cabello revolto e olhar brilhante avançou para ella, como se pretendesse dirigir-lhe a palavra. Ao se approximar, disse ella, a sua face se contraiu e os olhos fulgiram ainda mais, emquanto uma dentadura alva se desenhava entre os labios descorados. Depois, elle ergueu o braço, como se estivesse dando signal a um omnibus que se approximava e o deixou cair, com um riso que lhe fez gelar o sangue nas veias. Ella então sentiu uma dor aguda no flanco. Levou a mão ao ponto em que havia sentido essa pontada e notou que o sangue lhe corria. Olhou em volta... o moço havia desapparecido...

O detective perguntou se ella havia observado algum gesto desse moço que pudesse indical-o como tendo sido o autor do ataque. E ella respondeu que não, que elle nem sequer se havia approximado della o bastante para tocal-a, com o braço estendido o que, no entanto, a sua intima convicção é de que fôra elle o seu aggressor.

Se o visse novamente não poderia reconhecel-o.

Como póde a policia descobrir esse ser diabolico, se não lhe é possivel encontrar um só indicio?

Milhares de adagas napolitanas foram vendidas na cidade e sendo, portanto, o punhal de um typo commum, desapparece ahi uma pista possivel.

Trabalha no caso um dos mais haveis detectives de Nova York. As suas pesquizas vão sendo conduzidas methodicamente e, se bem que se ache empenhado na solução deste profundo mysterio ha mais de seis mezes, até agora nada conseguiu que pudesse sequer dar-lhe um pouco de esperança.

Para elle não resta a menor duvida de que o infeliz degenerado é uma repetição, em vida, do dr. Jekyl e mr. Hyde. Essas duas entidades, — creação da litteratura americana, — eram uma só pessoa. O dr. Jekyl era a bondade personificada, querido e respeitado por todos que o conheciam, sincero em seus sentimentos, capaz de arrancar a ultima camisa para dal-a a um desgraçado que tiritasse de frio. Mas esse mesmo homem era sujeito a subitos ataques de loucura. E á noite, muitas vezes, transformava-se em um verdadeiro demonio que, sob o nome de mr. Hyde, corria as ruas desertas da cidade e commettia os crimes mais atrozes que poderiam ser concebidos pela mente humana.

A prisão deste homem seria de enorme beneficio para a humanidade. Não para arrojal-o á masmorra ou deixal-o apodrecer sobre as lages frias de um carcere, mas para dal-o como um tratado de alienação mental aos medicos de hoje e permittir-lhes que nelle estudem as causas e os motivos dessa loucura e nelle realizem as experiencias de cura para mais tarde poderem salvar das trevas do inferno a alma de homens que possam ser victimas dessa mesma mania.

A cidade de Bridgeport está vivendo sob um terror incrivel. Os paes não consentem que as filhas saiam sós á rua.

E a policia envida os maiores esforços, offerece altos premios para quem lhes dér uma informação positiva sobre esse espirito tenebroso e fantastico.

E emquanto isso, envolto no maior mysterio, o fantasma esvoaça, paira ameaçador sobre a cidade inteira, apagando dos labios das creanças o sorriso da infancia feliz e despreoccupada, velando os olhos onde a alegria pura e contente deveria brilhar, com a nuvem do medo, do receio e do pavor...

O "genio das trevas" deve rir, com a gargalhada satanica de Belzebuth, ao ver o resultado moral de suas façanhas.

Mas a espada flammejante de Miguel talvez brilhe subitamente através das trevas, para revelar aos homens a caverna em que o monstro se occulta!

Noticias de Minas

A exportação e a defesa do café — A exposição de S. Paulo

Bello Horizonte, 3 (A.B.) — O secretario das Finanças, baixou instrucções á Inspectoria do Serviço de Café, no Rio de Janeiro, sobre a exportação e a defesa do producto.

Essas instrucções comprehendem especificadamente quatorze itens, inclusive este:

"Consoante o pensamento do governo de Minas, que não quer sobrecarregar a lavoura de café, para sua defesa, com outro onus além da taxa de um mil réis ouro que ella propria resolveu pagar para esse fim, o governo declara que todas as despezas, inclusive as taxas de carga, descarga, amostras, classificação, avaliação, armazenagem, seguro e saída, serão pagas pelo Estado, ficando livre de qualquer novo dispendio a lavoura mineira, representada pelos lavradores e compradores de café."

Bello Horizonte, 3 (A. B.) — Entre os elementos da representação de Minas Geraes na Exposição de Café a realizar-se em São Paulo, figura uma bibliotheca mineira sobre administração, estatistica, historia, e geographia locaes, que será disposta em um movel especial, simultaneamente estante e mesa de leitura. As obras que deverão constituir essa bibliotheca ficarão franqueadas á consulta do publico.

Varginha, 3 (Do correspondente) — Acaba de ser creada em Eloy Mendes, uma agencia do Banco Commercial de Varginha, tendo sido dadas providencias afim de que sua installação se verifique ainda este mez. Estiveram aqui o deputado Ribeiro de Rezende e o sr. Bonifacio Caldeira, respectivamente presidente e gerente do Banco, aos quaes foi offerecido um lunch. Usaram da palavra nessa occasião o deputado Rezende, o juiz municipal e o sr. Nunes Bittencourt, redactor d'"O Capitolio".

O Abrigo Thereza de Jesus não autorizou a venda de flores em seu nome

A directoria do Abrigo Thereza de Jesus pede-nos declarar que não autorizou quem quer que seja, sob pretexto absolutamente algum, a promover venda publica de flores e symbolos em seu beneficio ou em beneficio da infancia desvalida que proteja.

Esse pedido, ella nos faz por ter conhecimento que varias pessoas estão, abusivamente, usando de seu nome com aquelle fim.

Com o chefe do Movimento da Central do Brasil

Uma commissão de vendedores de jornaes das estações de Madureira a Deodoro e de Belém a Paracamby, veiu ao "Correio da Manhã" queixar-se de que pela suppressão dos trens das 4.17, 4.25 e 4.40 da madrugada, ficaram impossibilitados de transportarem as edições dos jornaes, valendo-se do trem de 4.50, que segue á Barra do Pirahy, cujos conductores exigem o pagamento da passagem do interior.

Desejam os vendedores de jornaes que o trem que parte para Paracamby, em vez de saír ás 4.10, saia ás 4.20, pois assim dará tempo para a distribuição, fazendo as paradas respectivas.

Ao chefe do movimento da Central do Brasil, dirigimos o appello, esperando seja o mesmo attendido, por ser de justiça.

MARECHAL HINDENBURG

A colonia allemã desta capital commemorou a data do seu natalicio

A nação allemã celebrou ante-hontem a data anniversaria do seu presidente, o velho marechal Hindenburg, que completou 80 annos de edade. Para a colonia allemã do Rio de Janeiro, essa data não passou sem manifestações em honra do grande cidadão, que preside a Republica-Imperio.

O ministro da Allemanha, embora não se tratasse de uma data official, recebeu numerosos telegrammas e visitas de felicitações, tanto de membros do corpo diplomatico, como de personalidades brasileiras. O sr. O. Mohr, ministro da Dinamarca, esteve pessoalmente na legação, aonde foi apresentar os seus cumprimentos. Por telegramma congratularam-se tambem com o ministro da Allemanha, os srs. Morgan, embaixador dos Estados Unidos, cavalleiro de Rappard, ministro da Hollanda, e outros.

O ministro da Viação, enviou ao representante do paiz amigo, o seguinte telegramma:

"Rogo v. ex. queira acceitar as minhas sinceras felicitações, pela data de hoje, em que a grande Nação allemã, celebra com grande e justa alegria, o octogesimo anniversario do seu egregio presidente Marechal Hindenburg. — Cordeaes Saudações. — Victor Konder, ministro da Viação."

Em commemoração do mesmo facto, a Escola Allemã, o antigo instituto de ensino por onde têm passados tantos jovens brasileiros e teuto-brasileiros, realizou brilhantes cerimonias sabbado e domingo, sendo visitada por diversas personalidades, entre as quaes o embaixador Morgan, dos Estados Unidos; o sr. Winter, encarregado de negocios da Hungria; o sr. Retscheck, ministro da Austria, em companhia do secretario Klette; o ministro da Suissa e senhora; o sr. Romanguera e familia, etc.

Uma demissão a bem do serviço publico

De accordo com o resultado do inquerito administrativo, o ministro da Viação resolveu demittir, a bem do serviço publico, o escripturario da pagadoria da Rêde Viação Cearense, Aurelio da Rocha Motta, tendo ainda resolvido supprimir a pagadoria, passando os serviços dessa dependencia para a pagadoria geral e, assim, dispensando tambem, por motivo dessa resolução, o fiel pagador Luiz da Rocha Motta.

A absolvição do capitão Christovão Barcellos

Na sessão de hontem, o Supremo Tribunal Militar julgou os embargos oppostos pelo procurador geral da Justiça Militar, ao accordão daquelle tribunal, que absolveu o capitão Christovão Barcellos, accusado do crime de deserção.

O julgamento foi em sessão secreta; corria, porém, a noticia de que o Tribunal recebeu os embargos, para condemnar o official absolvido.

O director interino da Saude Publica

O ministro da Justiça, por portaria de hontem, designou o director dos Serviços Sanitarios, dr. Alberto Vieira da Cunha, para exercer o cargo de director geral do Departamento Nacional de Saude Publica, emquanto durar o impedimento do professor Clementino Fraga, que foi representar o Brasil no Congresso Pan Americano da Tuberculose, que se realiza em Cordova, na Argentina.

NOTICIAS DO ITAMARATY

O ministro das Relações Exteriores, tendo sido convidado para se fazer representar nas cerimonias commemorativas do segundo centenario de introducção do Cafeeiro no Brasil, resolveu designar, para esse fim, o sr. Raul Adalberto de Campos, director geral dos negocios commerciaes e consulares, que seguirá para São Paulo em breves dias.

— O ministro das Relações Exteriores deu hontem a sua audiencia semanal aos senhores embaixadores.

— Apresentou-se hontem ao sr. Octavio Mangabeira, o sr. General Ivo Soares, chefe do Serviço de Saude do Exercito, que acaba de regressar da Europa, aonde foi representar o Brasil no Congresso de Medicina e Pharmacia ultimamente reunida em Varsovia.

INFORMAÇÕES UTEIS

O DELEGADO DE DIA

Está de serviço, hoje, na repartição central de policia, o 3º delegado auxiliar.

PAGAMENTOS NO THESOURO

Na 1ª Pagadoria do Thesouro Nacional serão pagas hoje, as seguintes folhas do 3º dia util:

Departamento Nacional de Ensino — Ext. Pedro II — Archivo Nacional — Instituto Biologico — Bibliotheca Nacional — Instituto de Chimica — E. de Bellas Artes — Instituto Oswaldo Cruz — Museu Nacional — Instituto de Musica — Instituto Surdos-Mudos — Museu Historico — Casa de Correcção — Directoria de Meteorologia — Astronomia — Povoamento do Solo — Escola Superior de Agricultura — Hospedaria da Ilha das Flores — Instituto Benjamin Constant — Casa de Detenção — Bibliotheca Nacional — Internato Pedro II.

PAGAMENTOS NA PREFEITURA

Pagam-se hoje as seguintes folhas de vencimentos: Directoria de Assistencia, Aposentados, de A a Z; e jubilados de A a J.

SERVIÇO POSTAL

O Correio, expedirá malas pelos seguintes vapores:

HOJE:

"Commandante Capella", para Santos e mais portos do sul, recebendo impressos, até 4 horas; cartas para o interior da Republica, até 4 1/2; idem, com porte duplo, até 5 horas.

"Zeelandia", para Bahia, Recife e Europa, via Lisboa, recebendo impressos, até 8 horas; cartas para o interior da Republica, até 8 1/2; idem, idem, com porte duplo, até 9 horas; cartas para o exterior da Republica, até 9 horas.

"Arandora", para Lisboa, Plymouth e Londres, recebendo impressos, até 10 horas; objectos para registrar, até 9 horas; cartas para o exterior da Republica, até 11 horas.

"Mutinho", para Victoria, Caravellas, P. d'Areia, Ilhéos, Bahia e Aracajú, recebendo impressos, até 10 horas; objectos para registrar, até 9 horas; cartas para o interior da Republica, até 11 horas.

AMANHÃ:

"Cap Polonio", para Lisboa, Vigo, Hamburgo, recebendo impressos, até 5 horas; objectos para registrar, até 18 horas de 4; cartas para o exterior da Republica, até 6 horas.

"Itapuca", para Santos e mais portos do norte, recebendo impressos, até 7 horas; cartas para o interior da Republica, até 18 horas de 4; cartas para o interior da Republica, até 7 1/2; idem, idem, com porte duplo, até 8 horas.

CORPO DE BOMBEIROS

Serviço para hoje:

Director do serviço: capitão Figueiras.

Official de dia: 2º tenente Sergio.

Auxiliar de dia: 2º tenente Mello.

1º soccorro: 2º tenente Martins.

2º soccorro: sargento Rangel.

3º soccorro: sargento Loureiro.

Manobras: capitão Asthur.

Ronda geral: 1º tenente Maisonette.

Medico de dia: capitão dr. Ramos.

Medico de emergencia: capitão doutor Borelli.

Interno ao hospital: acad. Penna.

Dia á pharmacia: major Herminio.

Folga: o commandante da estação do Cattete.

Dinheiro a longo prazo

Emprestamos, a juros modicos, prazo de 31 annos, ou menor á vossa escolha, até sessenta e quatro por cento do valor do predio, para:

Compra ou construcção da casa propria, ampliação ou reconstrucção de edificios, situados no centro commercial do Rio de Janeiro, São Paulo e Santos, em quantias de trinta a dois mil contos de réis.

Nosso systema de pequenas prestações mensaes, não maiores que o aluguel da casa, e antecipações extraordinarias desde cem mil réis em diante, sem pagamento de multa, opera o cancellamento da hypotheca com segurança e facilidade.

Com nossa ajuda vos será tão facil comprar como alugar uma casa.

Esta sociedade deve o seu progresso e a sua maravilhosa prosperidade, ao facto de ser administrada pela Directoria da "Sul America", a maior Companhia de Seguros de Vida da America do Sul, que conta com mais de trinta e sete mil chefes de familia segurados e uma receita annual de mais de cincoenta e sete mil contos de réis, e, tambem, por quatro Directores de quatro Bancos poderosos.

Emprestimos concedidos	30.856:930$000
Valor das garantias	55.428:636$080
Numero de depositantes	8.771

"Lar Brasileiro"

Associação de Credito Hypothecario

Rua Ouvidor, 80 e 82 — Edificio da "Sul America".

RIO DE JANEIRO.

(1479)

UM LADRÃO AUDACIOSO

Resistiu á prisão e feriu um popular

O individuo Antonio José de Oliveira, mais conhecido pelo vulgo de "Bahiano", é um audacioso amigo do alheio, que, ainda hontem, commetteu mais uma façanha, em virtude da qual um popular ficou ferido a navalha.

Tendo assaltado a residencia do dr. João Barreiros, medico, domiciliado na rua Angelica Motta n. 135, logrou furtar, dali, uma capa de gabardine, um palet de "palm-beach", um paletot e collete de casemira e outros objectos. Perseguido por populares e o guarda civil 884, homisiou-se elle na casa n. 1653 da avenida dos Democraticos, residencia do sr. José Bauer, gerente de um cortume na Penha. Vendo que, desse modo, seria, inevitavelmente, agarrado pelos perseguidores, que não o abandonavam, "Bahiano" sacou de uma navalha e feriu o popular Lycurgo Alves, o qual foi soccorrido pela Assistencia.

O audacioso meliante foi, por fim, subjugado e autuado na delegacia do 22º districto, onde foi instaurado o competente inquerito.

CAMPEÃO LOTERICO

DIA 30

— 4069 — 500 CONTOS —

HOJE

300:000$000

—Travessa do Ouvidor 38—

(1493)

S. Francisco de Assis

Foi hontem inaugurado o monumento da praia do Russell

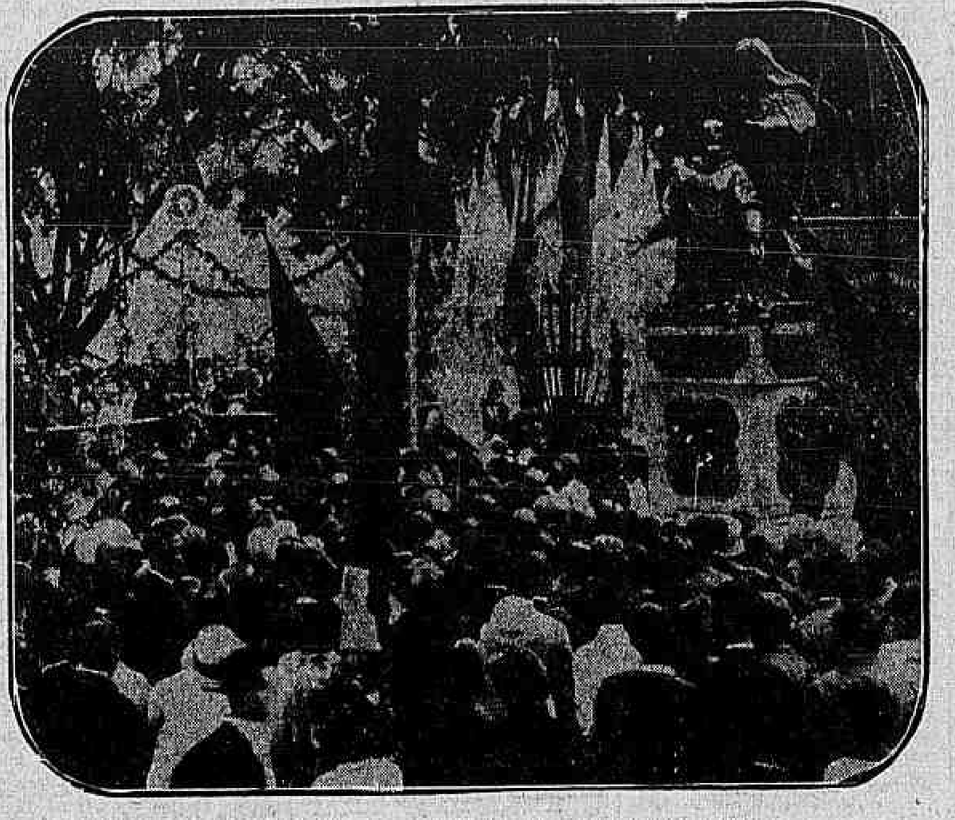

O aspecto da inauguração da estatua de S. Francisco de Assis

Com a solennidade que lhe emprestou a presença de varias autoridades do clero, dos meios officiaes, e de muitas familias, foi hontem, inaugurado, á praia do Russel, o monumento erigido em honra de São Francisco de Assis, o eminente instituidor das ordens mendicantes.

Em volta da estatua, ornamentada a capricho, com flores, galhardetes e estandartes de varias instituições religiosas da cidade, estavam formados, dando-lhe a guarda de honra e fazendo de tudo um ambiente cheio de sympathia e festa, os escoteiros do Sagrado Coração de Jesus, dos quaes é patrono o "Sublime Mendigo", os padres menores franciscanos de Santo Antonio e os frades capuchinhos, e muitas pessoas que ali tinham ido levar, com sua presença, o maior realce do acto.

Ao iniciar-se a solennidade, o *Hymno Pontificio* e a *Marselheza* foram executados pelas bandas musicaes da Policia Militar e do Corpo de Bombeiros. O prefeito do Districto e o sr. Amaro da Silveira, descerraram a cortina que cobria o busto e uma chuva de flores caiu sobre elle, marcando a inauguração, coroada por innumeras palmas.

Falou, então, o sr. Amaro da Silveira, offertando o monumento á cidade, e a seguir, frei Jacyntho leu o original do "Cantico do Sol", de São Francisco de Assis e leu tambem a traducção de Teixeira Mendes.

Abriram, depois, uma pequena cesta e della voando varios passaros que estavam encerrados, representantes dos ministros, e do vias, na vida do "Irmão da Natureza".

Estava, assim, encerrada a festa a que tinham comparecido além de elevado numero de pessoas, o representante do presidente da Republica, o vice-presidente, deputados, senadores e os representantes dos ministros, do commandante da Policia Militar.

OS CINEMAS E O CONSELHO

A attitude do presidente da Commissão de Orçamento inspira confiança

O "Correio da Manhã" vehiculou com estricta justiça social as inquietações dos exploradores da industria cinematographica quanto a um novo projecto de impostos, que se lançou no Conselho Municipal, e que importaria numa verdadeira expropriação da renda dos cinemas. Deixámos patente que os cinemas concorrem com uma renda fabulosa para o fisco municipal. E, não satisfeito com o systema extorsivo da tributação, o Conselho se lembra ainda de gravar mais a industria das diversões populares, sem mesmo se inquietar quanto á contingencia fatal do fechamento da porta dos cinemas. Para os intendentes, acostumados á bambochata da politiquice, pouco importa que o povo seja sacrificado nas suas diversões predilectas.

Felizmente, no Conselho, ainda ha consciencias esclarecidas. Com muita opportunidade, e, inspirado nos reaes interesses do Districto, que não podem hostilizar o povo, agiu o sr. Mauricio de Lacerda, actual presidente da commissão de Orçamento, emendando o projecto sinistro afim de que o mesmo voltasse áquella commissão. E dando a mais leal interpretação, que se pudesse desejar, á sua conducta, determinou o zeloso intendente que se convocassem, por editaes, os interessados na industria cinematographica, afim de que fossem expôr áquella commissão, os inconvenientes dos tributos projectados. O alcance desta medida é rigorosamente democratica. Por esse modo, demonstra o sr. Mauricio de Lacerda eloquentemente como se póde melhorar o nivel legislativo do Conselho, sem se appellar para recursos extremos. O gesto do esforçado intendente merece o devido registro, exprimindo, como de facto exprime, uma satisfação honesta e leal aos interesses sagrados dos contribuintes.

A nova tributação projectada é uma aventura fiscal condemnada de inicio. Na presidencia da commissão de Orçamento, o sr. Mauricio de Lacerda vae ter opportunidade de ouvir dos proprietarios de cinema o depoimento de uma asphyxia fiscal inconcebivel.

E' de esperar que essa audiencia dos interessados leve o Conselho á pratica de uma politica tributaria mais equanima.

—

Para hoje, ás 4 horas da tarde, foi convocada uma reunião de todos os proprietarios de cinemas e theatros desta capital afim de discutirem o assumpto de novos impostos e apresentarem suggestões ao projecto.

A reunião será no Theatro Lyrico.

UM GRANDE ESCANDALO BANCARIO

O EX-BANCO FRANCEZ (E ITALIANO ?) ROUBOU 29 MIL CONTOS DE RÉIS A' FIRMA F. RINALDI & CIA.

Novos documentos infamantes contra o Banco Camorra — O segundo convenio entre Bancos não impediu o roubo de duas Cambiaes de 4 mil contos — Nesse convenio o Banco Camorra não concorreu com um tostão, mas cobrou mil contos de commissão e mais mil contos de juros — O triumpho absoluto da Camorra.

XVI

Em o precedente artigo vimos que o primeiro convenio, proposto pelo banco de vigaristas, tinha o fim de conseguir attrahir na engrenagem da machina extorsiva, o sr. Miguel Rinaldi, cujos bens, de ha muito, eram cubiçados e insidiados pela perigosa aggremiação de salteadores. Vimos que não lhes tendo sido possivel aquelle plano, o chefe do bando recorreu ao ardil de extorquir as duas letras de cambio, no valor de quatro mil contos de réis. Documentos que o pseudo banco descontou, abocanhando, tambem, um juro elevado.

Depois desse roubo á mão armada, consummado por Vicente Frontini, chefe dos quadrilheiros, o dr. Francisco de Negreiros Rinaldi tomou a iniciativa de um convenio entre varios bancos, que logo se effectuou. A este convenio quiz participar o chamado Banco Francez (e Italiano ?), que, de fórma nenhuma deixava de insidiar a Casa Commissaria, sempre, porém, simulando de querer amparar a firma F. Rinaldi & Cia., mas cujo unico, verdadeiro intuito era o de devoral-a duma vez, como de facto, pouco tempo depois, aconteceu.

Vamos aos factos: Do segundo convenio participaram o Banco do Brasil, o Banco de Commercio e Industria, e o Banco Francez (e Italiano ?) com a quantia de seis mil contos de réis cada um, e o London & Brasilian Banck fornecia dois mil contos. O concurso desses bancos estava garantido com os conhecimentos de café, á razão de 120 mil réis por sacca.

Resulta de documentos, resulta dos autos, affectos ao Egregio Tribunal de Justiça, que do segundo convenio não foi longinquamente lembrada, e menos ainda solicitada a participação dos drs. Eliezer Arouche e José Rinaldi, que tinham sido lembrados pelo Vicente Frontini a tomarem parte no primeiro convenio, e para cujo exito tinham fornecido cambiaes no valor de quatro mil contos de réis. Os drs. Eliezer Arouche e José Rinaldi tinham sido, portanto, excluidos do segundo convenio.

Então, mais do que nunca impunha-se ao Scroc Banck restituir aos seus donos as duas cambiaes de 4 mil contos. Mas a Camorra, com a prepotencia que lhe é propria e o espirito da organização de Camorra, recusou-se á restituição, e continuou a deter em suas arcas os titulos no valor de quatro mil contos, já descontados.

A bôa fé dos honestos poderia justificar — se não excusar — o acto de pirataria do chamado banco, ao ficar com os titulos de 4 mil contos, como garantia para o seu concurso de 6 mil contos de réis no segundo convenio. Mas, já dissemos que os bancos que constituiam o convenio e forneciam, respectivamente, as garantias referidas, estavam plenamente garantidos pelos conhecimentos de café, á razão de 120 mil réis por sacca.

A rafoeira Banco Francez (e Italiano ?), negando-se a restituir aos donos os titulos de 4 mil contos, consummava um crime de extorsão. Era mais um crime, e mais uma victima na lista interminavel dos scrocs importados.

As almas nobres, os espiritos elevados, os optimistas são sempre levados a verem com indulgencia as coisas feias, e a julgarem sob um prysma de bondade os actos condemnaveis.

Essas mesmas almas nobres poderiam, com um grande esforço de generosidade, attribuir ao extincto Banco Francez (e Italiano ?) — ao ficar com os titulos de 4 mil contos — o intuito de tirar uma relevante recompensa, pelo concurso de 6 mil contos que prestava no segundo convenio entre os bancos.

Que se desilludam as almas nobres!

Ha coisas de pasmar! a arapuca Banco Francez (e Italiano ?) commetteu um novo e mais infame crime que, ainda hoje faz arrepiar cabellos: Participou do segundo convenio, mas não forneceu um tostão. E para que as tradições da Camorra Banco Francez fossem respeitadas e os seus direitos de extorsão fossem cumpridos, o Banco Camorra, que não tinha concorrido com um vintem para o segundo convenio, cobrou e recebeu *mil contos de commissão*, emquanto o Banco do Brasil, o Commercial e Industria, que tinham participado do mesmo convenio com 6 mil contos cada um, receberam, apenas, a commissão estipulada de 250 contos de réis, respectivamente.

Era o triumpho absoluto do Banco Camorra, dirigido pelo camorrista-mór Vicente Frontini, mas não era a apotheose.

A apotheose final desse convenio foi obra prima do Banco Camorra, cobrando ainda — como de facto cobrou — *mil contos de juros* por não ter entrado com um vintem no segundo convenio.

Gloria ao Banco Camorra! Vergonha para este nosso "paiz de negroides, onde... etc."

São Paulo, 30 de Setembro de 1927.

FRANCISCO DE NEGREIROS RINALDI

Autorizo a publicação na "Folha da Manhã e "Folha da Noite" e assumo a responsabilidade. Data supra. *Francisco de Negreiros Rinaldi.*

(Transcripto da "Folha da Noite", de 1º de outubro).

(SECÇÃO LIVRE)

(1452)

O regresso de d. Sebastião Leme

A chegada de D. Sebastião Leme. A bordo e no cáes

Após uma ausencia relativamente longa no Velho Mundo, onde o levaram motivos de saude, regressou ao Brasil d. Sebastião Leme, arcebispo coadjutor.

S. ex. revma. aqui chegou, hontem, como era esperado, a bordo do transatlantico "Gelria" que, embandeirado em arco, lançou ferros no porto ás primeiras horas da manhã de hontem.

Quando a nave hollandeza atracou ao Cáes do Porto, grande era o numero de pessoas que ali se via e aguardava impaciente sob um sol que começava a causticar.

Eram senhoras e senhoritas, innumeros prelados e representantes de quasi todas as classes sociaes.

Ao encostar o navio, ouviram-se palmas de enthusiasmo e vivas a d. Sebastião Leme, que, a bordo, recebia os cumprimentos de pessoas amigas, que tinham subido para o "Gelria", quando o mesmo ainda se achava ao largo.

Levantadas as pranchas que puzeram o navio em communicação com a terra, a massa invadiu-as, tornando impotentes todos os esforços dos funccionarios da Alfandega e da Policia Maritima para contel-a.

Sómente depois de algum tempo e com muita difficuldade conseguiram os representantes da autoridade organizar da melhor fórma possivel o ingresso a bordo.

Os que não puderam subir permaneceram junto ás pranchas, a ellas comprimindo-se e mal deixando passar os que desciam de bordo, emquanto outros dispersaram-se pelas proximidades, procurando um abrigo do sol.

Eram 10 horas e 25 minutos, quando d. Sebastião Leme, seguido por muitas pessoas, assomou ao portaló. De terra acclamaram o nome de s. ex. revma. e ecoaram mais palmas.

O arcebispo coadjutor tinha ao seu lado o coronel Limpo Teixeira de Freitas, chefe da casa militar da presidencia da Republica; o vice-presidente Mello Vianna e o vigario geral do arcebispado. A' sua frente, vinham o senador Azeredo e outras pessoas. D. Sebastião Leme pisou terra debaixo de acclamações e todos queriam oscular-lhe o annel symbolico.

Com difficuldade e auxiliado por guardas civis, s. ex. revma. consegue encaminhar-se para o automovel da presidencia da Republica, que ali proximo se achava e nelle tomou logar ao lado do coronel Teixeira de Freitas.

O automovel deixou o cáes pelo lado da praça Mauá, onde se formou o cortejo, que acompanhou o arcebisbo coadjutor até o Palacio de S. Joaquim.

NA SALA DO THRONO NO PALACIO S. JOAQUIM

Chegado o grande cortejo ao palacio arcebispal, d. Sebastião Leme desembarcou, acompanhado do bispo d. Aquino, de monsenhor Costa Rego, de d. Mamede, monsenhor Gonzaga e de outras autoridades do clero e se dirigiu, immediatamente, para a sala do throno, logo tomada por grande multidão.

Lá, onde já se achava o cardeal Arcoverde, d. Sebastião Leme, chegando, tomou logar no throno, sendo, então, saudado por monsenhor Gonzaga, vigario da Gloria. Depois, o recemchegado, que se achava ladeado pelo arcebispo d. Aquino Corrêa, de Cuyabá; d. Guilherme, bispo de Barra Mansa; d. Benedicto, bispo do Espirito Santo; d. André Arcoverde, bispo de Valença, e pelo arcebispo de São Paulo, falou para agradecer.

D. Sebastião Leme começou agradecendo a Jesus Christo o lhe haver permittido regressar á patria, onde queria sentir, ainda, o calor carinhoso do convivio de seus patricios. Agradece á Santa Therezinha do Menino Jesus o ter velado, sempre, seus dias longe do Brasil, e termina por dizer-se feliz em voltar e poder entregar-se á sua missão espiritual em companhia daquelles que o acompanharam, sempre, com o pensamento e que tantas preces elevaram aos céos pelo seu restabelecimento e por seu retorno ao serviço da Egreja.

Estava encerrada a cerimonia. Todos se levantam e após o beijo ao annel, a sala se esvasia no mesmo ambiente de respeito.

UM AVIÃO EVOLUIU SOBRE A CIDADE

Na occasião em que o "Gelria" chegava, um avião da Marinha evoluiu sobre a cidade, saudando d. Sebastião Leme e deixando cair innumeros boletins convidando o povo a assistir a queima de um grande fogo de artificio, ás 8 horas da noite, no alto do Corcovado.

O FOGO DE ARTIFICIO, NO ALTO DO CORCOVADO

Em homenagem á chegada de s. ex. o arcebispo coadjuctor, a commissão do monumento a Christo Redemptor fez queimar, hontem, á noite, um grande fogo de artificio, no alto do Corcovado. A grandiosidade deste espectaculo que a cidade toda assistiu, foi obtida de accordo com o programma anteriormente organizado e executado como se segue:

1º) Illuminação vermelha do pico; 2º) Illuminação verde; 3º Illuminação da cruz; 4º) Morteiros com lagrimas vermelhas; 5º) 1ª communicação pelo alphabeto Morse; 6º) Morteiros com lagrimas verdes e amarellas; 7º) 2ª communicação luminosa; 8º) Morteiros com lagrimas brancas; 9º) 3ª communicação luminosa; 10º) Grande gyrandola com lagrimas brancas e illuminação da cruz com projectores electricos entre os quaes um de 1.000.000 de vellas, sobre a cidade.

No final, foi illuminada a grande cruz erguida naquelle local. Foi outro espectaculo admiravel, para o qual se empregaram possantes projectores electricos, um dos quaes, de 1.000.000 de vellas, lançou sua luz, ainda, sobre varios pontos da cidade.

Victima de um tiro, falleceu no Prompto Soccorro

No Hospital de Prompto Soccorro falleceu o operario Raymundo Guilherme de Carvalho, o qual, tendo sido baleado, em Coqueiros, foi soccorrido pela Assistencia Municipal.

Apresentava elle um ferimento produzido por bala, no ventre, nada tendo declarado quanto ao motivo por que fôra baleado.

O cadaver foi recolhido ao necroterio do Instituto Medico-Legal, com guia daquelle posto.

LOTERIA DO Espirito Santo

DEPOIS DE AMANHÃ

30:000$000

Por 10$000

Jogam apenas 12 milhares

Mais um que cae na compulsoria

Por ter attingido o limite da edade da lei de compulsoria, será reformado no proximo despacho, o major de cavallaria Manoel Candido de Pinho.

DOENÇAS VENEREAS — Tratamento gratuito nos seguintes dispensarios:

Avenida Mem de Sá, 201; Hospital Pró-Matre, (Só mulheres), Av. Venezuela, 150 (Cáes do Porto); Policlinica de Botafogo, rua Bambina, 141; Dispensario Viscondessa de Moraes, Avenida Pedro Ivo, 146; Posto de Prophylaxia Rural da Penha; Ambulatorio Rivadavia Corrêa, rua Flora n. 17, Engenho de Dentro e rua Paulo de Frontin, 13, das 8 ás 10 horas da manhã

(6825)

Febronio, "o filho da luz" e a monstruosidade dos seus — crimes —

Da Bahia recebeu o 3º delegado auxiliar as informações sobre a identidade do dentista Bruno Ferreira Gabina, que se diplomou em cirurgião-dentista pela Faculdade de Medicina de São Salvador. As informações nada adeantam ao inquerito, referindo-se apenas ao curso de Gabina e ao anno de sua formatura.

Do dr. Juliano Moreira, director do Hospicio Nacional, recebeu o dr. Esposel Coutinho o seguinte officio, hontem:

"Febronio Indio do Brasil veiu pela primeira vez, em 8 de outubro de 1926, quando estava eu na Europa. Foi examinado pelo professor Adauto Botelho, que formou o diagnostico de estado atypico de degeneração, comquanto que se tratava de um individuo que tinha idéas estravagantes, muito mentiroso e ladrão, tendo praticado um furto aqui, no pavilhão.

O professor deu aula sobre elle e depois lhe deu alta, no dia 25 de outubro de 1926, para o entregar á policia do 7º districto. Entrou pela segunda vez no dia 21 de fevereiro de 1927, tendo sido transferido para o Hospicio, em 22 de fevereiro. Então o observei, mantive o diagnostico de estado atypico de degeneração e notei mythomania, delirio de imaginações, perversões sexuaes, constituição perversa, ausencia de allucinação, tendo tentado contra um doente daqui."

Realizou-se o seu tresloucado — intento —

Ha dias, como foi noticiado, tentando suicidar-se em sua residencia á rua Santo Henrique n. 140, d. Violeta Paschoal dos Santos, tomou creolina e golpeou os pulsos a navalha.

Internada no Hospital de Prompto Soccorro a infeliz ali esteve até ante-hontem, quando, aggravando-se os seus padecimentos, falleceu.

NO SENADO

O sr. Manoel Duarte recorda, com palavras de sympathia e de saudades, a grande figura de Nilo Peçanha

Toda a ordem do dia foi votada

Começou a sessão de hontem do Senado, com um discurso do sr. Manoel Duarte sobre as homenagens que, no domingo ultimo, foram prestadas em Nictheroy, ao saudoso brasileiro senhor Nilo Peçanha. Disse o senador fluminense:

"Sr. presidente, agradecendo a v. ex. a distincção com que me honrou, designando-me, numa das sessões passadas, para, em companhia dos nobres senadores, cujos nomes, data venia, pronuncio com grande acatamento, os srs. Antonio Moniz e Carlos Cavalcanti, para constituirmos a commissão do Senado na ceremonia da inauguração, em Nictheroy, do busto do saudoso estadista Nilo Peçanha, venho dar conta ao Senado do desencargo dessa nobilissima tarefa de que nos incumbiu.

O que foi essa cerimonia como expressão do justo e merecido culto de respeito e estima ao grande cidadão fluminense, e mais, como demonstração da alta cultura politica do Rio de Janeiro, disse-o, na sua eloquente imponencia, o proprio episodio civico que se desdobrou e produziu, sob o céo de uma tarde de piedoso e doce congraçamento affectivo, na vibração de intensa e sincera saudade, em que a alma dos filhos da minha terra, na communhão de um sentimento que ha de ennobrecel-a perante o Brasil, pôde viver um eterno instante que nem os muitos annos do porvir da historia fluminense conseguirão apagar dos seus Annaes.

Tivemos, sr. presidente, a desfortuna de balbuciar as nossas palavras de estreantes na tribuna da Camara dos Deputados, precisamente fazendo a noticia parlamentar, como jornalista, do desapparecimento desse illustre e insigne estadista. Fizemol-a com espontaneo e sincero sentimento dos corações, que tambem nunca souberam odiar, com a alma christã dos brasileiros, feita de brandura e de cordealidade e que, acima de quaesquer dissidios que possam dividir os homens no campo das lutas politicas, sabem sempre conservar serena a sua consciencia, para o julgamento tão justo, quanto possivel dos factos e das personalidades, no amago de cujo espirito, seja qual fôr o credo politico a que pertençam, existe sem duvida alguma coisa de nobre e elevado, que annuncia a excellencia do coração brasileiro, que é talvez o traço que compõe a todos na mesma familia politica nacional, talvez o instincto racial da propria nacionalidade.

O destino decretou que, ainda nesta casa do Congresso Nacional, sobre a mesma alta personalidade do tão impressionante perfil politico, me coubesse a desfortunada honra de falar pela primeira vez.

Certo, sr. presidente, não cabe neste momento um discurso, que eu não saberia de resto fazer (não apoiados geraes) e que viria precipitar e talvez prejudicar um modesto trabalho, ao qual só o lento fluir dos annos e o repouso cordeal e definitivo das paixões que ainda nos conturbam o julgamento, poderão dar a necessaria autoridade que sempre por outros motivos lhe faltaram.

Que me perdõe, pois, o Senado e me allivie a mesa da culpa em que possivelmente incorri infringindo a sua velha praxe nestes casos. Quiz, entretanto, — e disso peço perdão aos meus nobres collegas — quiz, entretanto, pronunciar estas ligeiras palavras, como testemunho da minha publica e tambem intima solidariedade com a justa homenagem que esta alta casa do Congresso prestou á memoria de Nilo Peçanha, e demonstrar que senti, comprehendi perfeitamente e interpretei o seu sentimento e o seu voto em companhia dos meus illustres collegas e por incumbencia da mesa, com toda a sinceridade do meu espirito de brasileiro e com todo o ardor civico de minha alma de republicano. (*Muito bem; muito bem. Apoiados geraes*).

Em seguida o sr. Azeredo communicou á casa que a commissão nomeada para representar o Senado no desembarque do arcebispo D. Sebastião Leme, desempenhara-se de sua missão.

NA ORDEM DO DIA

Foram approvadas varias materias constantes da ordem do dia.

UM PROJECTO REGEITADO

Logo no começo da ordem do dia houve um projecto regeitado: o que manda separar do Archivo da Casa da Moeda o Museu de Medalhas. Os srs. Mendes Tavares e Lopes Gonçalves, o primeiro defendendo, o outro atacando, empenharam-se em animada contenda sobre o assumpto.

O sr. Frontin á ultima hora, interveio á favor do sr. Mendes Tavares, sustentando o seu projecto, que o Senado preferiu ficar com a commissão de Constituição, derrotando o conde.

Antes das 3 horas estava levantada a sessão.

NA COMMISSÃO DE JUSTIÇA

Sob a presidencia do sr. Adolpho Gordo e presentes todos os seus membros reuniu-se, hontem, a Commissão de Justiça. Foram assignados os seguintes pareceres:

Favoravel ao projecto que provê sobre o processo e julgamento do governador do territorio do Acre; favoravel ao projecto autorizando o governo a fazer aos Estados que o requererem concessão para construcção e melhoramento dos portos; contrario ao projecto que declara comprehendidas nas attribuições dos actuaes serventuarios do Registro Especial de Titulos e Documentos as averbações das datas em certos titulos de credito, para seu valimento juridico; contrario ao projecto de relevamento de prescripção em favor do tenente coronel Luiz Tettamanti.

O grupo de Lampeão está reduzido a oito homens maltrapilhos

Maceió, 3 (A. B.) — O tenente Ferreira, commandante do destacamento policial de Agua Branca, communicou ao secretario do Interior em data de sexta-feira, que o grupo de bandoleiros, chefiados por Lampeão, estava agora reduzido a oito homens maltrapilhos, famintos e errantes. Accrescentava a informação que os bandidos, acossados pela policia parahybana, tinham vindo até á fronteira alagôana, de onde haviam recuado.

Com os dedos arrancados por uma bomba

Em Paracamby, onde reside, foi victima de uma forte explosão de bomba, ficando com os dedos da mão esquerda arrancados, o menor Altamiro Nunes de Araujo, de 14 annos.

Trazido para o Posto Central de Assistencia, recebeu ali os soccorros de que carecia, sendo depois internado no Hospital de Prompto Soccorro, onde se encontra em tratamento.

— Toque nestes ossos, sr. presidente. V. ex. e o homem que nos faltava e que nos serve, porque sabe exigir do povo o maximo sacrificio.

O presidente da Republica visitou a Beneficencia Portugueza

Como foi noticiado, o sr. Washington Luis visitou no domingo os dois hospitaes da Real e Benemerita Sociedade Portugueza de Beneficencia.

O presidente da Republica transpoz o portão da sociedade ás 10 horas precisas, sendo recebido á entrada do edificio pela respectiva directoria, composta dos srs. visconde de Moraes, presidente; Humberto Taborda, secretario; Francisco Pereira dos Santos, syndico e thesoureiro interino, e Antonio d'Almeida Pinho e Francisco Morano, procuradores. Conduzido á sala das sessões da directoria, ahi recebeu s. ex. os cumprimentos do encarregado de negocios, dr. Pedroso Rodrigues; do consul geral, dr. Sampayo Garrido, do conselheiro Lampreia, conde de Agrolongo e Almeida Carvalhaes, presidentes honorarios da sociedade, e dos membros do conselho deliberativo, que se achavam presentes para recebel-o.

Em seguida, foi apresentado ao corpo clinico da sociedade. Terminadas as apresentações, o visitante percorreu as diversas dependencias do hospital denominado S. João de Deus, que é destinado á clinica do sexo masculino, tudo examinando com apreço e palavras de louvor para os dirigentes da sociedade e para os seus medicos e auxiliares. A seguir, a directoria conduziu s. ex. ao novo edificio, recentemente inaugurado, sob a denominação de Visconde de Moraes, e onde funcciona o hospital destinado aos associados do sexo feminino. Ahi, o dr. Oscar Alves, chefe do respectivo serviço clinico, passou a mostrar as diversas secções em que o mesmo hospital se divide e que estão distribuidas pelos seus quatro pavimentos.

O presidente da Republica, que se deteve por cerca de duas horas na minuciosa visita a este departamento da sociedade, manifestava a cada passo a sua excellente impressão, e teve, para cada um dos respectivos medicos assistentes, palavras de louvor. No "hall" principal, a irmã superiora, das franciscanas portuguezas hospitaleiras, que fazem o serviço de enfermagem da sociedade, apresentou ao presidente da Republica o livro dos visitantes, onde escreveu estas palavras:

"Deixo aqui assignalada a satisfação que me exulta da visita que hoje faço á Beneficencia Portugueza. Este estabelecimento modelar attinge os seus elevados fins, honra os seus fundadores e mantenedores e torna-se orgulho do Rio de Janeiro. — *Washington Luis P. de Souza.*"

Retirando-se do Hospital das Senhoras, o presidente da Republica foi levado á sala das reuniões do conselho da sociedade, onde o visconde de Moraes, saudando-o e agradecendo-lhe a visita muito honrosa que acabava de fazer á instituição, proferiu eloquente discurso.

Falou ainda o encarregado de negocios de Portugal, agradecendo a visita, retirando-se logo após o presidente da Republica, que levou magnifica impressão do que viu.

FALLECEU O MAIS POPULAR DOS ACADEMICOS CARIOCAS

O desapparecimento do doutorando Renato Saraiva, — em Jahú" —

Falleceu, ante-hontem, em Araçatuba, Estado de São Paulo, o doutorando de medicina, Renato Saraiva.

O extincto era o estudante mais conhecido e popular, na sua classe, nesta capital, razão pela qual o seu passamento foi muito sentido entre os seus collegas, sendo, ainda mais, como era, uma intelligencia brilhante, havendo feito o seu curso com notas distinctas.

O estudante Renato Saraiva era natural de Jahú, em São Paulo e foi presidente dos Centros Academico Nacionalista e Francisco de Castro, tendo sido elle o propugnador e dono da idéa da creação da Rainha dos Estudantes.

Santa Catharina

Depois de amanhã

100 CONTOS

por 25$000

A Rainha das Loterias

Emquanto as outras augmentam as respectivas tarifas

A Great Western resolve fazer a reducção das suas tarifas para algumas mercadorias

Recife, 3 (A. B.) — Está vigorando desde ante-hontem, a reducção de tarifas que a Great Western resolveu fazer, na proporção de dez a vinte por cento, para gazolina, café, pelles verdes, seccas e salgadas, papel de embrulho, mudas de plantas, arbustos vivos, estrume e mobilias ordinarias usadas, em mudança.

BRUTALIDADE DE UM CHACAREIRO

Com sua progenitora, Esther de Oliveira, o menino Agenor de Oliveira, de 9 annos, reside nos fundos da chacara onde tambem reside o chacareiro João Rocha. Este, de uma maneira brutal, só por que o pequeno jogasse o lixo no terreno proximo á chacara, aggrediu-o a bofetadas e pontapés, deixando-o bastante contundido.

A policia do 18º districto, que recebeu queixa a respeito, está apurando o caso.

Transferencia de tenentes

Foram transferidos os primeiros tenentes Aldim Condeixa de Azevedo, do 1º regimento de cavallaria independente (Boqueirão) para o 5º regimento (Uruguayana), e Rodolpho de Barros Bittencourt, do quadro supplementar para o 2º regimento de infantaria (Villa Militar), e o 2º tenente José Sampaio Simão, do 24º batalhão de caçadores (São Luiz) para o 26º batalhão (Belém).

HOJE 300 contos

Por 70$000

Centro Loterico

Travessa do Ouvidor, 4

Atirou-se do 2º andar do Prompto Soccorro e caiu sobre a ambulancia

O operario José Ramos, de cor preta, com 30 annos de edade, solteiro, residente á rua Araujo Leitão n. 151, tendo vindo, na quarta-feira ultima, do Posto da Assistencia do Meyer, foi operado de uma hernia no Hospital de Prompto Soccorro, onde ficou em tratamento.

O dr. Pedro Vasconcellos, que o havia operado, tendo notado nelle symptomas de alienação mental, resolveu internal-o no Hospital de Assistencia aos Psychopathas, para onde foi feita hontem, a remoção.

Hontem, cerca de 2 horas da tarde, o enfermo saiu do seu leito, que é numa das enfermarias do 2º andar do hospital e se encaminhou para o W. C., onde se trancou. Passados alguns minutos, justamente no momento em que chegava uma ambulancia do Posto do Meyer, Ramos, assomando á janella, que dá para o pateo onde se encontrava a alludida ambulancia, precipitou-se no vacuo, indo cair sobre aquelle vehiculo.

Foi um forte accesso de loucura, naturalmente. Ramos, a despeito de não ter ficado muito machucado, teve aberta a incisão que fora feita por occasião da intervenção cirurgica.

Levado novamente para o Hospital de Prompto Soccorro, recebeu ali, os medicamentos de que carecia, sendo mais tarde removido para o Hospital Nacional de Alienados.

Dois "valentes" contra uma — mulher —

A nacional Olga Soares, de 26 annos, residente á rua Julio do Carmo n. 183, era amante do guarda civil n. 1.296, Olympio de Oliveira, que a aggrediu, na quinta-feira passada, abandonando-a, em seguida.

Ante-hontem, quando a mulher tomava café no botequim installado na rua Visconde de Itauna n. 29, o ex-amante tornou a aggredil-a, sendo auxiliado pelo dono do estabelecimento, Adriano de tal, tendo a victima recebido ferimentos no rosto e pelo corpo.

Os criminosos fugiram e a policia do 14º districto está no seu encalço, tendo Olga recebido soccorros no Posto Central de Assistencia.

O sr. Assis Brasil fo iconvidado para falar em Bello Horizonte

Bello Horizonte, 3 — (Do correspondente) O Partido da Mocidade, em uma grande reunião de academicos, resolveu convidar o sr. Assis Brasil para realizar algumas conferencias aqui. O convite que foi assignado pelo sr. Plinio Lemos, presidente da commissão, inquire o chefe da Alliança Libertadora sobre se aceita, pedindo, então, para marcar a data de sua vinda.

AGGREDIDO A PEDRADAS

No campo do Sport Club Sampaio foi aggredido a pedradas, ficanod com o braço direito fracturado, o menor Waldir Moraes Portugal, de 17 annos, morador á rua Alice n. 58.

A policia local ignora o occorrido e a victima foi soccorrida pela Assistencia do Meyer.

EXPEDIENTE

ASSIGNATURAS

Interior	Anno......	60$000
	Semestre.	35$000
Exterior	Anno.......	140$000
	Semestre.	80$000

Numero avulso .... 200 rs.
Idem no interior .... 300 rs.
Idem atrazado .... 400 rs.

TELEPHONES:
Director, 1558 C. Redacção 5598 C. Gerente 2072 C. Administração, 37 C. Endereço telegraphico "Correomanhã"

Percorrem, a serviço deste jornal, os Estados do Norte, o sr. Julio A. de Lima; o Estado do Rio e Espirito Santo, o sr. Braulio Modesto e o Estado de Minas, o sr. Enrico Baeta de Faria.

Avisamos aos nossos annunciantes que só deverão pagar suas contas aos cobradores devidamente autorizados pela gerencia do "Correio da Manhã" ou pelo chefe de nossa secção de publicidade senhor Felippe E. de Lima.

O CHOQUE INEVITAVEL

E' de crêr que o estado de convulsão em que se acha o mundo não tem permittido que se estudem todas as consequencias da grande guerra.

Dir-se-ia que estamos ainda sob a impressão do susto produzido pelo vasto cataclysmo, e não voltamos á serenidade de consciencia para vêr-lhe os grandes transtornos que deixou em todas as sociedades humanas.

Sem presumir-me capaz de semelhante estudo, vou limitar-me nestas linhas a assignalar alguns effeitos da tormenta, os que me parecem mais graves, e dos quaes ainda não se aperceberam nem as classes que têm a direcção da ordem politica no mundo.

Ao contrario talvez do que se poderia prever e esperar, o primeiro fructo da conflagração foi a revivescencia do espirito militar em toda parte, sem excluir os proprios paizes que não entraram directamente no temeroso conflicto.

Não ha hoje povo algum na terra que se não preoccupe de armar-se, como se estivesse vivendo sob a imminencia de aggressões. O sentimento de patria, de pura emoção natural e de affecto pacifico, tende a desnaturar-se em obsessão de suspeita hostil. Parece que se volta aos velhos tempos, quando em cada visinho se via um inimigo, e todo estrangeiro, ou desconhecido. E o gosto é ostentar gestos de hostilidade a tudo que vier de fóra. Anda-se na vida como numa caserna. A mocidade, e a propria infancia, já não deixam mais o uniforme das fileiras. Nas escolas, o ensino militar é o que se estuda. Lida-se mais com o espadim e a carabina, que com os livros.

Creou-se assim em todos os meios, e principalmente em todos os centros de cultura, uma atmosphera marcial, onde as almas se sentem suffocadas. O mundo é um acampamento!

Mas isto depois da guerra? Como explicar? como entender semelhante phenomeno?

O que se estava acostumado a vêr em toda a historia é que as catastrophes vêm sempre como escarmento. A infamia de todos os abusos da força — as tyrannias, os pleitos sacrilegos, as dissenções por effusão de sangue — são castigos que caem sobre os povos. O castigo humilha os que confiavam no seu orgulho; suggere, portanto, aos humilhados, antes de tudo, a necessidade de preferir sabiamente aos dislates do orgulho os conselhos da razão humana.

Mas então, como é que, logo após o castigo, volta á sabedoria dos homens a ser guiada pelo mundo e ainda mais destemperada, essa confiança absurda nas soluções pela força?

Seria, pois, de crêr que, tendo saido dos campos de batalha, voltam á paz as nações que estiveram em conflicto, e em estas todas as outras, com mais volupia acerca da guerra do que antes? Ou dar-se-á que a paz é tão fragil que todos os governos, desilludidos della, se previnem afflictos para a guerra que vem?

Seja como fôr, o que estas lições nos estão dizendo é que a pugna monstruosa trouxe ao mundo, como um dos seus fructos mais nocivos, uma profunda subversão de consciencia: e não ha duvida nenhuma, que mais perdeu com a grande guerra.

A força bruta está enthronizada. E para que discutir e argumentar, quando tudo ahi vemos deante dos nossos olhos? A nota dominante na vida universal já é a dos torneios athleticos: os jogos de arena, os exercicios de resistencia physica. Volta o circo romano: o box, os raids de toda ordem, os campeonatos. E' a glorificação da musculatura. Dempsey e Tunney empolgam o mundo!

Mas a nossa época é mesmo de contradicções abstrusas. Ha uma outra consequencia do incendio, pelo menos de tanta importancia como esta: [illegible] o mundo: e por isso ha signaes de que imprimem a feição do "mundo vigente": é a exaltação do espirito liberal em toda parte.

Esta consequencia da guerra é naturalmente um phenomeno mais logico, e tem uma esphera de dominio mais ampla, se se póde dizer mais universal; pois que é [illegible] esta aquella: decorre legitimamente da grande lição. Se "alguns" não a sentiram, ou fingem não sentil-a, "outros", a quasi unanimidade dos ingenuos sacrificados, aprenderam della o horror á violencia, e proclamam uma justiça fundada no proprio direito.

Esta directa illação do choque formidando é no entanto em sobrado porque determinou a tremenda reacção que hoje se sente em todo o mundo contra as tendencias de antes do embate, e depois delle fortalecidas.

De sorte que temos ahi dois phenomenos bem accentuados e no entanto perfeitamente contradictorios: a exacerbação do instincto da força, e a revivescencia do sentimento liberal.

E' isto o que hoje caracteriza a situação do mundo, dividido entre os que procuram a conciliação pela supremacia do direito, e os que reagem contra isso pela força.

Semelhante situação só tem um simile perfeito na historia. E este ainda está muito perto de nós. Ao convulsionamento geral produzido pela Revolução tambem succedera na Europa uma alliança de principes conjurados contra os povos. Quanto durou, no entanto, a obra de Matternich?

E' preciso, aliás, não esquecer que aquelle primeiro ensaio positivo e desaffrontado de suffocar a alma do mundo não foi mais que um intento absurdo de familia.

O que se está passando agora no mundo, porém, reveste um caracter muito mais grave; não é um artificio de poder, que está morrendo: é um como entendimento de hostes ainda ha pouco em collisão, e agora reagindo unidas contra o inimigo commum que se levanta. O inimigo é a humanidade resoluta no seu caminho; são os povos, fatigados da sina dolorosa. Os reaccionarios são os velhos fieis da noite que vae passando, e que intentam entravar a evolução do espirito humano.

O mundo está separado assim em duas forças: uma que avança; outra que contem e reprime. Decerto que assim sempre foi; mas agora o antagonismo assume um caracter novo, e como nunca se viu. As classes dirigentes, no terror do desfecho, volvem sem rebuço ao classico recurso de todo [illegible] pelo imperio, divorciado da razão; emquanto as outras cuidam de preparar-se para o confronto decisivo: unem-se, syndicalizam-se, amparam-se mutuamente, como se quizessem constituir um mundo á parte para affrontar aquelle outro mundo.

E o que nos dá bem claro que o conflicto vae entrando rapidamente na sua phase de solução é o que se revela em todos os paizes pela desassombrada attitude que tomam os governos, nas tendencias de todos de mudar de rumo no caminho por onde se vinha; e até melhor ainda pelo que já se está passando entre alguns povos.

Hoje falla-se em dictadura com muito menos ceremonia do que nos principios do seculo passado se falava entre os povos americanos que saiam da colonia. E mesmo o despotismo declarado — o "regimen" que se suggere como o de mais segurança e o mais legitimo para a garantia da ordem politica!

Mas então como é que o mundo ha de renunciar ao seu patrimonio de direito, de moral, e de justiça?

E' a interrogação que vem de todas as almas; e naturalmente não ha de faltar-lhe a resposta.

Veremos então se a victoria deixará de confirmar todas as leis que regem a existencia humana no planeta.

Seria a primeira vez que a historia aberrasse dos seus fundamentos.

Rocha Pombo

Topicos & Noticias

O tempo

BOLETIM DA DIRECTORIA DE METEOROLOGIA

Previsões para o periodo de 6 horas da tarde de hontem até 6 horas da tarde de hoje:

Districto Federal e Nictheroy — Tempo: bom, passando a instavel, já sujeito a chuvas.
Temperatura: em ascensão á noite, entrando em declinio no correr do dia.
Ventos: variaveis, rondando para sul, com rajadas fortes.

Estado do Rio — Tempo: bom, passando a instavel no sul, já sujeito a chuvas.
Temperatura: estavel á noite, entrando em declinio no correr do dia.

Estados do sul — Tempo: bom, passando a instavel no interior de São Paulo e perturbado nas demais zonas do Estado, chuvas e trovoadas.
Temperatura: elevada a principio, declinando após, salvo no Rio Grande, onde declinará accentuadamente.
Ventos: variaveis, rondando para sul, com rajadas fortes, e frescos de oeste a sul no Rio Grande; raios fortes.

— Foi irradiado, pela estação do Arpoador, um aviso sobre a possibilidade da occorrencia de ventos fortes, de oeste a sul, entre São Paulo e Rio Grande. Em Santos foram içados signaes de ventos perigosos ás pequenas embarcações.

Nota — Não recebemos as informações meteorologicas, expedidas entre [illegible] horas da manhã, de Goyaz e Rio Grande do Sul (todas), grande parte das de Minas, Paraná e Santa Catharina, bem como quasi todas as de ultima hora dos Estados do sul.

Synopse do tempo occorrido — No Districto Federal (das 6 horas da tarde de ante-hontem até 6 horas da tarde de hontem) — Segundo as observações do Observatorio Meteorologico da Avenida das Nações, o tempo se conservou bom [illegible]. As medias das temperaturas extremas verificadas nos postos do Districto Federal foram: maxima [illegible] e minima [illegible] [illegible] horas da tarde.

Inaugurou-se ante-hontem, em Nictheroy, o busto em bronze de Nilo Peçanha. Muita gente assistiu á solennidade, creanças das escolas entoaram canticos, povo contemplando o espectaculo [illegible]. Predominava o elemento official, apprehensivo e [illegible]. Era bem um conjunto de [illegible] rigorosamente uma ceremonia.

A viuva Nilo Peçanha constrangida entre o presidente do Estado e o do Supremo Tribunal [illegible] J. J. Seabra [illegible] olhar por tudo aquillo em meditação magoada.

[illegible] da Liga da Defesa Nacional andou [illegible] e tendencioso [illegible] apologetica, supprimindo [illegible].

Lengruber Filho tambem não se fez rogado [illegible].

O formalismo o manietava. Após o curto discurso do prefeito da cidade [illegible] o povo [illegible] chamou por Mauricio de Lacerda: que fallasse o Mauricio!

O primeiro grito produziu o effeito de uma descarga electrica sobre o officialismo presente.

O presidente Sodré, no correto, agitou-se automaticamente e sem controle [illegible] nhares, retirando-se a dizer em voz alta: "a parte official está terminada".

Debalde procuraram contel-o os circumstantes. Foi-se, seguido do sequito de deputados, senadores e demais politicos situacionistas.

Prepostos governamentaes apressaram-se em levar as creanças, emquanto o povo insistia em bradar: "Mauricio! Mauricio!"

Calmo, Mauricio de Lacerda se escusava de attender ao appello, limitando-se a agradecer-o, sensibilizado.

O susto passou...

O sr. Assis Brasil disse hontem na Camara: "o Brasil é o paiz onde existem as maiores tarifas, mas é, egualmente, o paiz onde a renda proveniente das Alfandegas é menor".

E' verdade. Temos affirmado e repetido isto innumeras vezes. O regimen do criminoso proteccionismo, além de arruinar o commercio honesto, só serve para favorecer as manobras do contrabando. Destinado á expansão de suas forças agricolas, o Brasil teve a desgraça, com a Republica, de se ver improvisar em nação industrial, porque meia duzia de industriaes gananciosos — quasi todos estrangeiros — precisava enriquecer da noite para o dia. Assim, com o capital estrangeiro, a materia prima estrangeira, e até o operario estrangeiro prosperou a producção de estampagem. As muralhas aduaneiras ergueram-se contra o similar estrangeiro, bom e barato, vedando-lhe a entrada. A chamada industria nacional elevou ao absurdo os seus preços, porque se encontrou sem concorrente no mercado. Dahi a vida do pobre e do remediado encarecer horrivelmente. De 1914 para cá, tornou-se impossivel, menos, já se vê, para a maioria dos [illegible], cuja fortuna [illegible] que, além do subsidio, ainda ganham as apuras que essa ficticia e insaciavel *industria nacional* costuma distribuir entre os seus abnegados defensores.

Nós sabemos que esta é a situação. O sr. Assis Brasil está em harmonia com a verdade.

A repetição tem o merito de gravar a asserção feita e de dar-lhe fóros de verdade. E' mesmo a melhor figura da rhetorica. Fiado neste conceito, certamente, o *leader* da maioria da Camara insiste em affirmar, em discursos e apartes, que o governo não está obrigado a prestar informações ao Congresso: E' um desvirtuamento do regimen presidencial o pedido de informações dos deputados ou senadores.

Para que esse conceito não passe em julgado, lembramos o que estabelece a lei n. 30, de 8 de janeiro de 1892, ou seja, a lei sobre os crimes de responsabilidade do presidente da Republica, votada pelos mesmos congressistas que fizeram a Constituição.

Encontra-se, no art. 41, capitulado como crime: "recusar... nomeadamente as informações... que uma ou outra Camara do Congresso solicitar, não havendo segredo".

O principio, portanto, é o da obrigação de fornecer os esclarecimentos requeridos pelo legislativo, tanto que, em certos casos, a recusa em attendel-os importa crime de responsabilidade.

São Francisco de Assis, cujo monumento foi erguido hontem, na praia do Russell, não era apenas um idealista, mas um realizador da idéa do que se devia possuir. O que elle sonhou e pregou admiravelmente foi a reforma social, cimentando-a na base da Familia, como fonte perenne de bençãos para toda a humanidade. A sua fé levava-o a exhortar os irmãos, os homens, para este apostolado do bem, reorganizando os costumes, reorganizando-os em Christo.

Começou dando o exemplo de si mesmo. Trocou a cavallaria terrestre pela espiritual, praticando a pobreza que, mais tarde, teria de ensinar.

Pobre, pauperrimo, o Sublime Mendigo dedicou toda a sua intelligencia e todas as suas energias ao bem popular. A sorte do povo era nelle a razão de ser das suas proprias doutrinas. Assim, na sua famosa "Carta aos chefes dos povos", foi elle: "Pesai vós, com todo o respeito possivel, no meio dos cuidados e das solicitudes deste seculo, não vos esqueçaes o povo do Senhor [illegible] mandamentos de Deus. Todos aquelles que esquecerem o povo e se affastarem dos mandamentos do Senhor serão amaldiçoados, e serão esquecidos tambem..."

O grande e glorioso Santo, se pudesse voltar á terra e visitar o Brasil, teria que amaldiçoar muita gente que só governa o povo no proposito deliberado de o esquecer e de o sacrificar...

O sr. Prado Junior, na sua mensagem de junho, relatando ao Conselho como encontrou a Prefeitura, declara que a divida [illegible] 264.174:803$714 e a interna de 342.079:428$571, o total da divida [illegible] 606.254:232$285.

Affirma, ainda, confessa que havia contratos para serviços passados a pagar e mais o encargo de 9.000:000$000 provenientes de [illegible] atrazo de pagamento aos fornecedores.

Para resolver o problema, o novo prefeito [illegible] promettia uma reforma no serviço de arrecadação, [illegible] administração municipal era apenas fiscal.

Passam-se quatro mezes... a Commissão de Finanças da Camara offerece um projecto autorizando um emprestimo de 31.770.000 dollars, ou sejam 254.160:000$000, menos [illegible] divida interna, encontrada pelo sr. Prado Junior e por elle denunciada na sua mensagem.

Todo esse dinheiro, adeanta a commissão de Finanças da Camara, vae ser empregado da seguinte fórma: 1.770.000 dollars, ou cerca de 15.000:000$000, nas obras complementares do arrazamento do morro do Castello. Com os restantes 30.000.000 de dollars "serão resgatados integralmente alguns emprestimos ainda em vigor".

Quer isso dizer que o prefeito vae fazer uma operação de credito, num momento em que o dinheiro está carissimo, obtendo-o a typo que não passará de 92, no maximo, juros de 7 ou 7 1/2 por cento, para liquidar emprestimos realizados em melhores condições e juros inferiores.

Emquanto isso, as promessas de uma reforma no serviço de arrecadação ficam só em promessas e o apparelho fiscal da Prefeitura só serve para favorecer a uns em detrimento de outros.

Qual é o capital representando o fundo monetario do Banco do Brasil? Cem mil contos, dos quaes, actualmente, mais da sua metade se encontra immobilizada, talvez perdida, nas usinas de assucar em Campos. A adjudicação da massa fallida de Americo Ney & Comp. por 34 mil contos não é segredo. Ha um outro devedor do Banco, na referida cidade, que conseguiu um emprestimo de [illegible] mil contos, pelo prazo de 20 annos, juro modico.

Só á gente do primeiro consulado bernardesco ha, entretanto, [illegible] em Campos, cerca de 50 mil contos facilmente verificaveis nos cartorios da comarca. Se se accrescentar mais 10 mil contos com a *warrantagem* do assucar, tambem em Campos, possivelmente, 30 ou 40 mil contos para *warrantear* a safra do norte, concluiremos que o formidavel capital do Banco está quasi todo comprometido em transacções preparadas pela advocacia administrativa.

O novo Partido Democratico Nacional, entre outros telegrammas de felicitações e adhesões que tem recebido, conta diversos do Rio Grande do Sul. São figuras representativas dos antigos federalistas e da Alliança Libertadora, que se congratulam com o sr. Assis Brasil, Baptista Luzardo e Plinio Casado pelo lançamento das bases do Partido Democratico Nacional, dando, assim, a entender que as idéas em torno das quaes se congregaram os elementos de combate ao consulado Bernardesco e de reacção ao profissionalismo politico dos municipios, dos Estados e da União, são as mesmas que adoptavam e adoptam os revolucionarios gaúchos, paulistas e cariocas.

Os federalistas, que entrelaçaram a bandeira de Gaspar da Silveira Martins com a bandeira que, posteriormente, ergueu o sr. Assis Brasil, responderam logo ao appello contido no manifesto da fundação do Partido Democratico Nacional.

E' de esperar que todos quantos preconizam, no territorio da Republica, não demorem em seguir o exemplo dos federalistas irmanados aos companheiros da Alliança Libertadora do Rio Grande do Sul e dos correligionarios do Partido Democratico de São Paulo.

Os officiaes da 4ª região militar resolveram prestar uma homenagem ao general Nepomuceno Costa, o cidadão de espada á cinta que abriu, em Juiz de Fóra, banca de interpretação do texto constitucional.

O retrato do general vae ser inaugurado no salão nobre do quartel general. Certamente o Club Republicano de São Paulo mandará um representante á festa, afim de serem reiteradas ao sr. Nepomuceno os votos de solidariedade politica.

E não é improvavel que tambem compareça um representante do presidente Antonio Carlos...

MIGUEL BRAGA — Callista: Quitanda 79, sob. ..esq. Ouvidor. Teleph. Norte 2592. (1173)

Pela cartilha, [illegible] — é verdade, — do commendador Alves Fagundes, proprietario do "Jornal do Commercio", [illegible] elle que não [illegible] prevaleceu [illegible] o povo, [illegible]

A [illegible] é intangivel; [illegible] um sacrilegio! Bernardes [illegible] Washington Luis [illegible]

[illegible] historia [illegible] Alves [illegible]

TREZENTOS CONTOS Por 70$ HOJE Loteria de Minas — Só 12000 bilhetes. (1481)

NAS TREVAS!

O sr. Washington Luis, seguindo as pegadas dos dois ultimos governos que o precederam na curul presidencial, está sujeitando esse Congresso de eunuchos e decapitados a fazer tudo quanto lhe passa pela bola. Foi assim que se votou, ás escuras, uma lei como a scelerada, revogando os proprios alicerces do nosso systema constitucional, lei que o orgão da soberania popular, o parlamento, approvou sem sequer conhecer os documentos que ficaram detidos na gaveta do muito serviçal deputado Annibal Toledo. Esse acto de abdicação da soberania constituiu mais uma vergonha para o poder legislativo, que assim renunciava ao principal direito inherente á sua existencia politica, qual seja a de tomar conhecimento, em toda a sua plenitude, de factos que justifiquem a adopção de providencias legislativas. Assim, a lei scelerada foi votada no escuro, sem que a nação, e nem os seus representantes no parlamento, fossem informados das razões que determinavam a suppressão permanente de garantias constitucionaes.

Agora, pouco tempo passado, encontra-se o Congresso novamente na contingencia de cerrar as suas portas, não já para resolver um caso que se annunciava como directamente ligado a uma possivel revolução economica, mas simplesmente para financear os calotes passados pelo governo do reprobo de Viçosa. A Commissão de Finanças da Camara dos Deputados, tem-se reunido a portas fechadas. Ha, portanto, alguma coisa de mysteriosa dentro daquellas quatro paredes! Que razões tão sérias serão essas que em torno dellas todo o segredo parece pouco?

Esse mysterio, que o sr. Washington Luis faz questão de manter, prende-se, segundo já transpareceu, a seu desejo de não lavar em publico a roupa suja do governo passado. São os credores do Thesouro, é a formidavel divida fluctuante deixada pelo pharaó de Viçosa, que está exigindo toda essa vigilancia de seus amigos em torno de negociatas que em uma sociedade policiada acarretariam, para seus autores, o caminho do presidio.

Em uma democracia transfigurada, em que os assumptos de maior interesse nacional, como são as finanças, costumam ser tratados a portas fechadas, não é muito facil um conhecimento, mesmo perfunctorio, de seus negocios publicos. Mas, com algum esforço de raciocinio, não é impossivel desvendar o véo desse mysterio! A Commissão de Finanças, já o dissemos linhas acima, está financiando a divida fluctuante do Thesouro, e como a respeito della é falso tudo quanto existe nos documentos officiaes, o governo se encontra em uma alternativa difficil: ou confessa a falsidade de suas informações anteriores, ou esconde, mais uma vez, á nação, o verdadeiro estado do Thesouro. Ora, o sr. Washington Luis, que naturalmente não se quer recommendar á historia como aquelle rei d. Duarte, de Portugal, que ao mesmo tempo em que governava ia vasando sua sinceridade nas paginas do *Leal Conselheiro*, prefere, entre as duas, a segunda solução... Depois de ter declarado, em sua mensagem, que a divida fluctuante era pouco superior a trezentos, elle não quer expor ao paiz a verdadeira situação do Thesouro nesse particular.

O processo de trabalhar com as portas trancadas, resolve-lhe o problema de sonegar á Camara e á nação informações que deveriam ser-lhes dadas com toda a lealdade. As formidaveis delapidações da fortuna publica, praticadas sob o pretexto de defender a legalidade, ficarão, assim, definitivamente enterradas! O paiz nunca saberá quanto lhe custaram os Dragões da Indepndencia e outras opiparas pepineiras, porque essa Commissão de Finanças, de camaradas, dará, mesmo sem nada vêr, tudo por valido e honestamente feito, tal qual succedeu á lei scelerada, e a tudo quanto se tem exigido da subserviencia do Congresso!

Serviços inglezes para jantar, com 60 peças, por 198$, só na CASA MUNIZ, Ouvidor — 69

(1485)

De uma chronica de hontem sobre os veteranos do Paraguay, sobreviventes e domiciliados no Rio Grande do Sul:

"Leoncio Fernandes Lopes, anspeçada, natural de Uruguayana, assentou praça no 3º de cavallaria do commando do então major Leiria, em Livramento em 1865, com 14 annos, tendo augmentado a edade para poder ser acceito." E mais adeante: "O então adolescente voluntario, após a rendição de Estigarribia, em Uruguayana, seguiu para o Paraguay e fez toda a campanha, sendo ferido a bala, na cabeça, em Humaytá, e na perna, em Tuyu-Cué. Atacado de cholera-morbus, em Humaytá, ali passou dois mezes em tratamento. Tem a medalha da rendição de Uruguayana. Serviu no 3º e no 9º, e depois, novamente, voltando a este corpo no posto de 2º sargento, sob as ordens do coronel Manoel Lucas de Souza. Devido ás complicações de nossa detestavel burocracia, não póde habilitar-se para receber o soldo do posto de que voltou do Paraguay. Assim é que vence, apenas, ... 12$000 como anspeçada".

O chronista affirma que elle seria um mendigo se não fosse a caridade de um genro. Os outros veteranos vivem na mais negra miseria.

Entretanto, não ha um só "veterano" das "tropas legalistas bernardescas" de Horacio de Mattos ou de Ramos Caiado, para só falar em dois "heroes" que estão em evidencia, que não esteja hoje em condições de viver sem trabalhar. Os do Paraguay, heroes de verdade, morrem á fome. Os do bernardismo, confundidos com a jagunçada e com o cangaço, vivem á tripa forra...

A sorte é assim mesmo.

O "Correio da Manhã" publicou, não ha muito, artigos de seu collaborador paulista Carlos da Maia, revelando coisas fantasticas em torno das celebres obras do Rio Claro, um sorvedouro de dinheiro. Consciencioso e de uma meticulosidade jornalistica pouco vulgar, o autor dos alludidos artigos não se limitou a ataques vagos, mas forneceu uma copia farta de algarismos e de observações technicas.

O engenheiro chefe daquellas obras escreveu a este jornal, procurando refutar os argumentos de Carlos da Maia. De accordo com as nossas praxes, demos acolhida á replica do superintendente das obras, visto tratar-se de uma defesa. O collaborador paulista do "Correio" tornou vantajosamente ao assumpto.

Agora vem de São Paulo a noticia de que a commissão technica, nomeada pelo novo governo do Estado, para proceder a uma syndicancia e dar parecer sobre a questão, chegou a conclusões desanimadoras, condemnando tudo o que se tem feito... Nas obras do Rio Claro já foram gastos muitos milhares de contos.

Diz-se que ha erros technicos graves. E quem indemnizará o Thesouro de todo esse criminoso esbanjamento? E resta saber... se o sr. Julio Prestes resistirá ás compressões politicas...

Dr. Luiz Sodré — Especialidade doenças dos intestinos. Cura das hemorrhoides sem operação e sem dôr. Ourives 5. Sob. (6658)

O Codigo de Contabilidade já não existe. Quasi diariamente se registram factos que dizem bem alto do desprezo dos administradores pela concorrencia publica, para a compra de artigos destinados ás repartições publicas.

Ha poucos dias commentavamos o caso das carteiras adquiridas para o Internato D. Pedro II, tendo o sr. Vianna do Castello mandado declarar, á guiza de rectificação, que houvera concorrencia... administrativa.

Dizem-nos agora que o Ministerio da Viação vae prorogar, sem concorrencia, o contrato para fornecimento de malas utilizadas no transporte da correspondencia postal. O beneficiado é um estrangeiro, que já enriqueceu com o excellente negocio.

E' possivel que appareça amanhã qualquer rectificação...

Está aqui um episodio, que chega tarde para ficar appenso aos autos do processo instaurado em virtude do covarde e monstruoso assassinio do infeliz negociante Conrado de Niemeyer. Moreira Machado, um dos principaes accusados desse crime hediondo, esteve tambem em Paranaguá, onde fez diligencias policiaes. Ali, num estabelecimento de explosivos do sr. Annibal Paiva, andou o supplente famoso, resultando das suas investigações haver na casa um grande sinistro, que a reduziu a escombros. O prejudicado está em juizo, movendo contra a União uma acção por perdas e damnos.

Uma coisa, porém, o sr. Annibal Paiva tem como certa e definitiva: é que jámais rehaverá um rico prégador de brilhantes que possuia e que lhe desappareceu, justamente, depois que estiveram em seus aposentos remexendo gavetas e papeis, na ancia de apurar conspirações contra o consulado bernardesco..

Hemorrhoidas cura radical sem operação e sem dor Dr. R. Pitanga Santos. Passeio 56, sb. (C 25095)

Um quarto de seculo de desillusões ainda não bastou para converter o "Correio da Manhã" ao scepticismo. Por isso, cada vez que o scenario muda na administração, nós o olhamos com a soffreguidão de quem espera anciosamente por dias melhores.

Assim, quando vimos o nome do sr. Lyra Castro indicado para occupar a pasta da Agricultura, não o julgamos, certamente, capaz de resolver o problema da nossa expansão agricola — nem tão longe vae a nossa credulidade! — mas esperavamos que a presença de um oculista á frente do Ministerio da Agricultura, departamento incumbido de seleccionar os immigrantes que nos procuram, désse-nos a garantia de que nos portos do Brasil, onde o sr. Lyra Castro tem jurisdicção administrativa, não desembarcassem mais estrangeiros accommettidos de trachoma! Conhecendo os perigos dessa enfermidade, tendo naturalmente lido o depoimento que a seu respeito têm feito alguns collegas seus de especialidade — entre elles o professor Abreu Fialho — seria o sr. Lyra Castro um guarda vigilante e efficaz para evitar a importação de mais essa calamidade.

Infelizmente os factos não corresponderam á nossa risonha espectativa! Foi o que declarámos lealmente ha poucos dias... No entretanto, o ministro da Agricultura, presumindo opporнos uma contestação, mandou publicar que até hoje só têm desembarcado no Rio, trachomatosos munidos de *habeas-corpus*.

Se o sr. Lyra Castro quizer dar um passeio á Ilha das Flores, dependencia de seu ministerio, facil ser-lhe-á convencer-se de que a sua precipitada contestação não corresponde em absoluto á realidade. Salvo se, nessa Republica de paradoxos, as autoridades administrativas já têm prerogativas para conceder *habeas-corpus*: pois é por ordem dellas e não em virtude de um mandado de juiz que os trachomatosos estão infestando o Brasil.

Syndique o oculista Lyra Castro e depois mande publicar suas notas...

Ha mezes foi devolvido á commissão de Constituição e Justiça da Camara, emendado pelo plenario, o projecto offerecido o anno passado pelo sr. Pessoa de Queiroz, regulando o uso dos automoveis officiaes e limitando o seu numero.

Nada mais opportuno, nem mais moralizador do que providenciar a respeito, num momento em que o Thesouro se vê a braços com todas as difficuldades para manter em dia os pagamentos ordinarios da administração.

A economia resultante da limitação proposta é superior a 10.000 contos annuaes, como provou o autor do projecto.

Mas o tempo passa e não se dá a essa iniciativa o andamento que era de desejar, permittindo-se que os dinheiros publicos, arrancados do povo sob a fórma de taxas e impostos, sejam esbanjados com semelhantes gastos.

Os directores politicos da Camara bem podiam prestar uma homenagem á opinião publica, forçando o relator do projecto a dar seu parecer sobre as emendas, sem mais delongas...

A Camara começou a remetter ao Senado os projectos de orçamento da Despesa.

Gastou no trabalho de elaboração dos projectos, nada menos do que cinco mezes e dias, forçando o Senado a rever o que ella fez em menos de tres mezes...

Como represalia, o que acontece sempre, é ficarem presas as emendas até os ultimos dias de dezembro. Só então são ellas devolvidas á Camara, forçando votações atabalhoadas, em dois grupos de emendas, decidindo-se por atacado...

Desse regimen não nos tirou a reforma da Constituição, apezar de ficarem os orçamentos grandemente simplificados.

O leilão de emendas continuará!

Está recebendo os ultimos sacramentos no Congresso o projecto que augmenta as taxas postaes e telegraphicas. A medida é justificada, segundo declarações officiaes, pela necessidade de promover reformas inadiaveis naquelles serviços e, ao mesmo tempo, diminuir o *deficit* permanente verificado nos Correios e nos Telegraphos. Em verdade, os dois serviços carecem de ser reformados. As queixas diarias, vindas de todos os pontos do territorio nacional, mais arraigam essa convicção. O que se não explica é o augmento exaggerado que se projecta. Dará margem a novos gastos inuteis, com o encaixe de filhotes politicos, sem que os serviços soffram qualquer influencia benefica. Não constituirá, aliás, novidade, porque é a regra geral em todos os departamentos publicos...

A Camara mesmo tem provas bastantes para aquilatar da "excellencia" dos serviços telegraphicos. Ainda hontem do expediente constava um despacho, vindo de Curityba, em que se lia: "Farico entregue a tareco". Ninguem adivinhou a charada. Mas, o archivo da Camara guardará essa preciosidade. Surgindo no momento em que se procura sobrecarregar o publico, de fórma quasi escorchante, não deixa de ser bem expressiva e symptomatica...

Drs. Leopoldino de Oliveira e Adolpho Bergamini
ADVOGADOS
Escriptorio: Edificio Cinema Gloria, 1º andar, sala 8. Tel. C. 2107. (4877)

Vultoso credito para despesas do Ministerio da Guerra

A directoria da Despesa Publica concedeu o credito de .... 3.168:000$000 á Delegacia Fiscal em São Paulo, afim de attender a diversas despesas do Ministerio da Guerra — soldo, etapas, gratificações, etc.

O DIA DA ACCACIA IMPERIAL

Em favor do asylo e protecção ás moças desamparadas foi instituido o Dia da Accacia Imperial, a 6 do corrente.

Durante a tarde senhoras e senhoritas recolherão donativos nas ruas da cidade.

Naturalizações

O ministro da Justiça concedeu naturalizações a Eugenio Strauss, natural da Hungria, a Gustavo Alberto Sommer, natural da Allemanha, residentes em S. Paulo e a Antonio Gonçalves Regufe, natural de Portugal e residente nesta capital.

Licenças na Justiça

O ministro da Justiça concedeu as seguintes licenças: de seis mezes, ao guarda civil de 1ª classe, Armando Dias Carneiro, ao tenente coronel fiscal do Corpo de Bombeiros, Ernesto de Andrade, ao dr. Almerindo Thomaz Malecher de Barcellar, membro da Commissão Inspectora dos estabelecimentos de alienados publicos e particulares do Districto Federal; tres mezes, á segunda enfermeira do Hospital Nacional da Assistencia a Psychopathas do Districto Federal, Julieta Marques, ao 2º sargento da Policia Militar do Districto Federal, Aggripino de Andrade Oliveira; dois mezes, a Walter Gomes Cardim, conductor de serviço da Inspectoria de Engenharia Sanitaria.

Continúa a campanha anti-alcoolica

Em bôa hora annuncia-se a continuação da campanha anti-alcoolica, a cuja frente se encontra a benemerita Liga de Hygiene Mental, a que o dr. Ernani Lopes empresta a melhor da sua actividade. Já houve uma conferencia deveras instructiva e outras serão realizadas com o intuito de interessar a opinião publica na solução de um problema verdadeiramente nacional. Os que, como nós, se dedicam, desde muitos annos, a essa campanha, cada vez mais se alarmam com o crescimento do mal e com o pouco empenho posto em evitar esse crescimento. Muitas vezes temos mostrado, nas columnas de jornaes e em livros, que, de uma parte, é frouxo e negligente o cumprimento das leis relativas ao alcoolismo, e, doutra parte, não se adoptam novas providencias, aconselhadas pela sua pratica em paizes cultos e já lembradas repetidamente entre nós.

Quanto ás leis existentes, mostrámos, ha mezes, que a policia está duplamente armada com o disposto no art. 10º do decreto n. 1.631, de 3 de janeiro de 1907, e no artigo 5º do decreto n. 4.294, de 6 de julho de 1921. Houve quem sustentasse, talvez em bôa fé, a revogação do primeiro dispositivo pelo segundo. Acudiu, porém, com a sua autorizada palavra, em carta que nos dirigiu, o autor principal da lei de 1921, dr. Verissimo de Mello, e declarou, tal como fizeramos, não se ter realizado a revogação, a qual não resulta do texto, nem do espirito da mesma lei.

Julguem, por si mesmos, os leitores.

Está assim redigido o art. 10º do primeiro decreto, que foi o pelo qual se autorizou a reforma — ainda em vigor — da policia:

"A Policia organizará de modo especial a repressão do alcoolismo, observando, além das disposições vigentes, as seguintes:

1ª — sempre que todas as casas commerciaes de um quarteirão, onde haja commercio de bebidas alcoolicas, estejam fechadas, tambem a policia fará com que ahi cesse inteiramente o referido commercio, punindo os infractores com a multa inicial de 100$000, a primeira vez, e do dobro da ultima cobrada em cada reincidencia, entendendo-se que, para essa fiscalização especial, qualquer autoridade tem jurisdicção em todo o Districto Federal;

2ª — sempre que, em uma casa de bebidas alcoolicas, se faça a prova de que alguma foi entregue a qualquer menor, ou para beber, ou para levar a terceiras pessoas, quer ausentes, quer presentes, o dono incorerá nas multas de que fala o paragrapho anterior, cobradas de accordo com o que ahi está disposto".

Por seu lado, dispõe a lei n. 4.294, no seu artigo 5º:

"Será punido com a multa de 100$000 a 500$000, ou o dobro da ultima que lhe houver sido imposta, o dono da casa que, fazendo o commercio de bebida ou substancia inebriante, a fornecer ao publico fóra das horas fixadas nas posturas municipaes, ou consentir que a qualquer hora seja alguma bebida ou substancia inebriante fornecida a pessoa menor de 21 annos, ainda que destinada ao consumo de outrem."

E' evidente que só o paragrapho 2º do art. 10º da lei de 1907 ficou sem effeito em razão da ultima parte deste artigo. O mesmo não se verifica, entretanto, no concernente ao paragrapho 1º daquelle artigo, que se refere a uma situação diversa da visada pela ultima lei. Podem ser, portanto, applicadas as duas, e ninguem dirá que não sejam uteis para o fim collimado

※

No tocante a providencias novas, nunca será demasiado repetir o conselho da Academia Nacional de Medicina, incitando a publica administração a reduzir o numero de *casas de bebidas*. E' de observação psychologica que a vista da *casa de bebidas*, a facilidade do seu accesso, excita o bebedor, multiplicando as occasiões. Cumpre diminuil-as. E' o de que nunca se cogitou. Pelo contrario, dia a dia augmenta o numero de taes estabelecimentos, fócos de intoxicação alcoolica. Frequentemente temos chamado a attenção dos nossos governantes e legisladores para um facto, susceptivel de immediata comprovação: — serem occupados os quatro cantos resultantes do cruzamento de duas ruas por *quatro* casas da especie a que alludimos. Mais ainda: não é presentemente raro depararem-se, *a seguir*, num só quarteirão, duas e tres dessas casas. E, em certos dias e a certas horas, quando todo o commercio de outros generos está fechado, só esses *negocios* permanecem em funcção!... Outrosim, não temos esquecido a circumstancia, não menos deploravel, de serem permittidas "casas de alcoolização" nas vizinhanças de quarteis, escolas, grandes fabricas, prostibulos, etc.

Tanto e tanto se regulamenta, tamanhos embaraços são oppostos á actividade commercial, e, no entanto, no que respeita ao mais pernicioso dos commercios parecem tolhidos os poderes publicos...

Chega-se ao ponto de, para simples vantagem monetaria da Prefeitura, consentir-se, sem maior exame, no funccionamento de botequins, *bars*, e outros semelhantes negocios até altas horas da madrugada, ou dia e noite. Acreditam — quem sabe? — os que legislam para a Prefeitura que ha lucro na obtenção dos impostos cobrados. Não lhes vem á mente a somma de prejuizos que acarretam a abertura e desbragado funccionamento de tantos "negocios" em os quaes o alcool constitue o genero de maior procura e de maiores proveitos!

Demais, como já temos patenteado, não se limita á reducção das "casas de bebidas" o arsenal de providencias adoptaveis contra o alcoolismo. Ha outros, de *caracter indirecto*, não menos proficuas. Entre ellas, sempre se nos afigurou propria para a propaganda a utilização, na industria, do alcool desnaturado.

O emprego, em grande escala, do alcool para fins industriaes, responderia á objecção dos que, contra a campanha anti-alcoolica, argumentam com os possiveis prejuizos dos agricultores da canna. Conviria, sem duvida, animar esse emprego, privilegiando, *sem onus para os inventores*, apparelhos destinados a tal fim, e preconizando *officialmente* o uso do alcool na industria motora e em outras para as quaes elle é indicado pelos competentes. E, sobrelevando a todos os recursos da campanha, deve pairar a persistente, teimosa pregação, (nas academias, nas escolas, nas associações scientificas, nos centros operarios, nas aggremiações religiosas, nos quarteis), dos effeitos maleficos do alcool, de sorte que se produza a *convicção popular*, sem a qual as leis, geralmente, não surtem todos os seus effeitos, ou, pelo menos, se tornam de applicação difficil.

Ainda aqui, como no mais, não bastam leis, se não se modificam os costumes, pela transformação da mentalidade collectiva.

Evaristo de Moraes

No mundo politico

Quando ha liberdade, discute-se...

Quando o Congresso, rarissimamente, funcciona com liberdade de acção, parece até formado de outra gente. A regra, como se sabe, é obedecer ao presidente da Republica. Essa pratica annulla por completo os congressistas, que perdem o estimulo, esterilizam-se e se mumificam no recinto. Estudar uma questão para que? Se na hora decisiva vem ordem de se votar pela cabeça do governo?

Por occasião da reforma constitucional, "questão fechada", foi permittida uma unica excepção. Foi nas chamadas emendas religiosas. Que differença! Concedida pelo presidente da Republica, essa licença generosa, os deputados entraram desafogadamente no debate. E a discussão foi interessante, elevada, instructiva, constituindo um prélio notavel. Quantos deputados, da phalange dos silenciosos, revelaram-se!

Mas, em seguida, mergulhou a Camara no seu bolorento systema de passividade e subserviencia. Agora, outra excepção, ao cabo de quasi tres annos. O governo houve por bem de conceder aos deputados da maioria licença para pensar e emittir opinião propria acerca do projecto que crêa uma acção ou recurso extraordinario que substitua o *habeas-corpus*. E a discussão está correndo animada, em terreno elevado, no qual cada um apresenta as suas duvidas, as suas suggestões, os seus estudos.

Mas, não ha bem que sempre dure...

※

Impressões da Camara

O córte das subvenções, pelo relator do orçamento do Interior, sr. Tavares Cavalcanti, ainda está agitando as bancadas dos Estados. Os mineiros, que mais soffreram com o alfange tupiniquin do representante parahybano, são os que, particularmente, mais se queixam do criterio vesgo do relator. O sr. Daniel de Carvalho encontrava o secretario da commissão, e manifestava o seu espanto:

— Bom criterio, o desse relator. Confessa que o ministerio da Agricultura não paga as subvenções, e córta as do Interior porque figuram no orçamento deste mesmo ministerio...

— Mas que quer?! Se Minas está, agora, sendo tratada no regimen de pão e laranja...

O sr. Daniel de Carvalho sae a balançar a cabeça, como que a confirmar...

※

A Camara ouviu, hontem, com visivel real satisfação, o segundo discurso de propaganda politica do *leader* da esquerda, sr. Assis Brasil. O *leader* da maioria, sr. Villaboim, ouviu-o de principio a fim, dentro de uma attenção risonha e benevola. Já no fim do discurso, o sr. Collor, que se sentava ao lado do *leader* da maioria, pretendeu sussurrar apartes temiveis. Mas como delle não se inteirasse o *leader* da minoria, e muito menos parecesse se aperceber o sr. Villaboim, findou o sr. Collor murmurando para si mesmo, e mettendo a viola no sacco. Ao *leader* gaúcho sómente faltou, por fim, estreitar o sr. Assis Brasil em abraço intellectual, como fizeram outras ovelhas do rebanho, seguindo o exemplo do pastor...

※

... e do Senado

A nota de hontem, no Senado, coube ao sr. Manoel Duarte que, a proposito das homenagens que o Estado do Rio acaba de prestar á memoria de Nilo Peçanha, occupou a tribuna para evocar, com palavras de admiração e de sympathia, a figura do grande brasileiro. O sr. Manoel Duarte foi sempre contrario á politica do saudoso republicano e é, hoje, o expoente da situação que substituiu no Rio de Janeiro a que era ali chefiada pelo denodado campeão da Reacção Republicana. E' um gesto que, nesta época de subserviencia e de bajulação, merece ser assignalado.

※

Na ordem do dia, o sr. Frontin perdeu uma boa opportunidade de ficar quieto... Encaminhava-se a votação do projecto que separa da Casa da Moeda o Archivo de Medalhas e os srs. Mendes Tavares e Lopes Gonçalves acabavam de se engalfinhar. O sr. Frontin resolveu-se, então, a entrar na contenda, dando mão forte ao sr. Mendes Tavares e aconselhando a approvação do projecto. O Senado rejeitou. O senhor Frontin requereu verificação de votação. O Senado confirmou que o havia derrotado...

※

Depois da sessão, o sr. Lopes exultava com a victoria... Contava e repetia as peripecias e as escaramuças em que, desde sexta-feira, tem estado envolvido e mostrava, jubiloso, como o peso de suas banhas vale mais que toda a força politica do sr. Frontin..

※

O sr. Mattos Peixoto presidente...

As attitudes assumidas na Camara, ultimamente, pelo sr. Mattos Peixoto, têm causado surpresa.

Fazendo parte da Mesa, como 1º vice-presidente, esquece-se disso, levanta questões de ordem e teima e em desrespeitar o Regimento, o que já levou o sr. Rego Barros a fazer-lhe delicada censura.

Escolhido para succeder o sr. Moreira da Rocha, na governança do Ceará, para agradar ao *leader*, manifestou-se contra o voto secreto, adoptado na sua terra...

Hontem, coube-lhe dirigir por algum tempo a sessão. O que se passou durante a sua presidencia, ninguem soube. Pegava nos papeis, lia para si e distribuia com os secretarios, dizendo, de quando em quando, em voz alta:

— Está approvado...

Um começo de sessão clandestina com votação e tudo...

O que vale é que o sr. Rego Barros não se demorou a tomar conta do seu logar.

Quem matou a telephonista?

Mais um crime estupido e covarde a desafiar a argucia da policia

Suppõe-se que a joven, prostrada a bala, tenha sido victima do ciume ou despeito de um seu admirador, que ninguem conhece

Um crime tão estupido quanto covarde occorreu hontem, á noite, em Inhaua'ma, ponto longinquo do Meyer, o qual impressionou fundamente os moradores daquelle suburbio. Um assassinato commettido, pode-se dizer, de emboscada, pois, dada a falta de illuminação existente no local, é bem possivel que a propria victima não tenha podido reparar quem a atacava, assim tão inesperadamente, quando, sósinha, rumava para a residencia de sua familia, que estava bem proxima.

Tal gesto evidencia bem do quanto é capaz um perverso, que talvez seja repudiado por sua desgraçada victima. Esta, uma joven telephonista, era bonita, e sympathica e seu triste fim começou a ser, desde logo, o principal assumpto de todas as palestras, no adeantado suburbio.

O autor de tamanho crime, ninguem sabe, por ora, quem é. Um desalmado que desappareceu, logo que prostrou a pobre moça, sem ter sido visto por qualquer pessoa.

UM GRUPO SYMPATHICO E ALEGRE

A' tarde, pouco depois das seis horas, das telephonistas que tinham hora deixaram o trabalho, na estação do Norte, deslocou-se um grupo, sympathico e alegre, que rumou para a estação D. Pedro II, onde, como de costume, ia tomar um comboio suburbano. Eram tres telephonistas, das mais interessantes que possue a Telephonica. Conversavam, trocando phrases espirituosas, em virtude das quaes havia frequentes gargalhadas.

Fazia parte desse grupo a de nome Amelia dos Santos, branca, de 18 annos de edade, solteira, brasileira, filha de Jeronymo dos Santos e Carolina dos Santos. Uma familia humilde, residente em modesta casinha sita á rua Alvaro Miranda n. 53, antigo Caminho dos Pilares, que, conforme dissemos, fica em Inhauma.

Disseram-nos que essa telephonista tem o n. 22, na estação da rua Marechal Floriano Peixoto. Isso, entretanto, não ficou ainda provado.

NA ESTAÇÃO DO MEYER

Amelia desceu do carro de 1ª classe, em que viajava, o grupo de telephonistas, seguindo, no mesmo, as duas companheiras, cujas residencias vão ser apuradas, hoje. As que seguiram vestiam, uma, vestido branco e outra, vermelho. Amelia trajava branco, tambem um vestido vermelho.

Depois de uma despedida alegre, esta ultima tomou logar em um bonde de Inhauma.

DOIS TIROS ALARMARAM OS MORADORES DO LOCAL

Precisamente ás 7 horas da noite, a joven telephonista caminhava, sempre muito alegre, pela rua Alvaro de Miranda. Quando passava pelo becco onde fica a casa de sua familia, foi baleada, estupida e covardemente.

Os moradores dali ouviram dois tiros fortes, os quaes provocaram immediatamente a attenção de todos. Passados alguns minutos, corria celere a noticia de que a telephonista Amelia tinha sido assassinada. Numerosas pessoas, homens, mulheres e creanças, affluiram, então, ao ponto que serviu de theatro ao crime.

Os progenitores da inditosa mocinha que, no momento, aguardavam a sua chegada para o jantar, ouviram, egualmente, os disparos, por isso que, alarmados, correram para a porta da residencia, de onde depararam, logo, numa poça enorme de sangue, o corpo da filha, que vinha do trabalho.

Houve então, uma scena profundamente dolorosa. O pae e d. Carolina procuravam lançar-se sobre o corpo da querida Amelia, que estava a morrer. Populares ampararam o casal que, entretanto, não tinha uma palavra de explicação, para aquelle quadro terrivel.

D. Carolina Santos, chorando, dizia:

— Coitadinha da minha Amelinha. Não fôra ella, o que seria de mim? Procurava sempre [illegible] o que era possivel, auxiliar seus paes. Ainda hoje, pobrezinha, ao sair para a Light, disse [illegible] ao [illegible]: "até logo", mas parece que já adivinhava ser a ultima vez que me via.

Não havia, no local, quem não soffresse em consequencia daquelle quadro tristissimo.

QUEM MATOU A TELEPHONISTA? — UM HOMEM SUSPEITO, QUE ESTA' SENDO PROCURADO

Quem matou a telephonista? Ninguem sabe. As autoridades do 19º districto tem esse caso a desafiar a sua argucia. Parece, desde já, que muito terá que fazer, para esclarecer o crime hediondo.

Quando os dois tiros ecoaram, um homem foi visto, a correr, lamentavelmente, não lograram alcançal-o.

Esse homem [illegible] sem ter podido pronunciar uma só palavra. Notaram que o tal individuo havia saido de um ponto mais escuro, que fica em frente á casa n. 53, onde reside a familia.

No encalço do tal personagem está a policia do Meyer, pois ha graves suspeitas de ter sido elle o autor da morte de Amelia.

A UNICA TESTEMUNHA!

O commissario Guilherme Cruz que se encontrava de serviço na delegacia do 19º districto, ao ser informado de que um grande crime occorrera em Inhauma, partiu incontinenti para o local, fazendo-se acompanhar de alguns investigadores que ali servem.

Lá chegando, iniciou as providencias que se faziam necessarias e que estavam ao seu alcance. Procurando encontrar qualquer testemunha, não achou, a principio, quem soubesse dizer alguma cousa ao certo do facto que o levou ao local.

Depois, entretanto, logrou encontrar uma testemunha. Esta pouco sabe, mas o que disse habilitava a policia a enveredar por uma pista, que pode muito bem ser a verdadeira.

Trata-se de Ary Kerner de Mello Guimarães, residente á rua Guanabara n. 21, em Inhauma. Esse joven, ás 7 horas, viu um homem [illegible] correr [illegible] não sabe quem fosse, [illegible] ter sido o criminoso fardado.

Parece-lhe tratar-se de um soldado, não podendo precisar se do Exercito ou da Policia Militar. Houve quem affirmasse ser elle alumno da Escola de Guerra. Tanto poderá ser uma coisa como outra, ou, ainda, um official. As declarações dessa unica testemunha serão hoje reduzidas a termo.

DOIS CAVALLARIANOS ANDARAM A' PROCURA DO HOMEM QUE ESTAVA FARDADO

A ronda na zona do 19º districto é feita somente por dois soldados da cavallaria da Policia Militar, os quaes, cada noite, correm um ponto qualquer, aquelle que lhes parece carecer de policiamento mais frequente.

Assim, hontem, á hora em que se deu o crime, a patrulha estava rondando Inhauma. Ambos os cavallarianos ouviram os disparos. Com os gritos que se seguiram, partiram no encalço do soldado, que, dizem, havia atirado contra a telephonista. Entretanto, não se sabe como, não lograram alcançal-o. E' um facto que merece a attenção da policia, tanto mais que eram dois cavallarianos em perseguição de um soldado que estava a pé.

Parece que, se houvesse um pouco mais de boa vontade, teriam agarrado o individuo que commettera tamanho crime.

Esses dois soldados vão ser ouvidos, hoje, em cartorio. Foram elles que informaram o commissario Cruz de que havia um assassinato na zona.

UM PONTO QUE DEVE SER INVESTIGADO — QUEM E' O JOVEN QUE RECEBEU UM CRAVO DA TELEPHONISTA

Houve quem visse as telephonistas, quando no trem, acompanhadas de um joven, decentemente vestido, o qual, entretanto, não é conhecido da testemunha.

Esse moço, durante a viagem, palestrava muito com as tres jovens, estando sempre ao lado de Amelia, que lhe deu um cravo antes de chegarem á estação do Meyer.

Sendo assim, é bem possivel tratar-se de um crime em consequencia de um despeito qualquer. O assassino, se se trata de um admirador da morta, teria visto sua victima passar ao paizano a flor, e, então, seguindo-a sempre, foi prostral-a no becco em que mora a familia Santos.

O QUE DECLAROU A PROGENITORA DE AMELIA

D. Carolina Santos, a progenitora da inditosa telephonista, declara que ignorava tivesse sua filha um namorado. Amelia não lhe dava noticia alguma nesse sentido. Seus paes, entretanto, não a viam acompanhada de qualquer rapaz.

As pessoas das relações da familia Santos dizem o mesmo cousa. Não foi encontrada, pela policia, qualquer pessoa que tivesse visto, nestes ultimos dias, a joven em companhia de algum namorado.

O LOCAL DO CRIME

A casinha em que reside a familia Santos fica nos fundos de um terreno escuro, conforme dissemos.

Ao lado direito de quem entra, ha uma casa, e, á esquerda, uma especie de barracão, ambos habitados. Ao lado deste ultimo, mais para os fundos é que está a casa da familia de Amelia. Esta tombou proximo á casa em que morava.

Esse terreno foi pequeno para conter a grande massa de curiosos que correu para ali.

PROCURANDO DESCOBRIR AS COMPANHEIRAS DA MORTA

A policia tomou as providencias no sentido de serem descobertas as companheiras de Amelia, as quaes, certamente, saberão dizer quem é o joven que fazia parte do grupo, e que recebeu da victima uma flor.

Uma dellas, ao que já se sabe, mora em Terra Nova, onde está sendo procurada. A outra, informam, á policia, mora em Madureira.

OUTRO SOLDADO QUE VAE SER OUVIDO

O primeiro soldado de policia que chegou ao local do crime foi o n. 48, da 1ª companhia do 2º batalhão, Antonio Joaquim da Costa Junior. Este vae ser ouvido, hoje.

Outra testemunha que terá de prestar declarações, é o menor Djalma Galvão Custodio, residente á rua da Pavuna n. 606, que viajava no mesmo carro em que se encontravam as telephonistas, que viu, portanto, Amelia passar ao alludido rapaz um cravo.

QUANDO CHEGOU AO LOCAL O MEDICO LEGAL

O crime occorreu ás 7 horas da noite e o medico legal, logo solicitado, chegou ao local somente depois das 11 horas da noite, ficando o corpo da infeliz joven exposto, de maneira lamentavel, até áquella hora, quando foi removido para o necroterio do Instituto Medico Legal.

E' que o auto em que devia viajar o medico dr. Raul Bergallo, teve uma peça partida, quando se dirigia para a residencia daquelle medico, em Botafogo.

O RESULTADO DO EXAME

O alludido medico, nas investigações que effectuou, no local, constatou que a bala entrou na região occipital direita e alojou-se na região temporal esquerda, tendo atravessado o craneo.

Mais detalhado exame será effectuado hoje, no Necroterio.

AS DILIGENCIAS DA MADRUGADA

Quando encerravamos os nossos trabalhos, o commissario Guilherme Cruz, com investigadores encontrava-se no caminho dos Pilares, a procura do criminoso, que, dizem, estava refugiado naquelle ponto longinquo.

Essa autoridade apprehendeu uma carteira, encontrada ao lado do cadaver de Amelia, que continha diversos papeis sem importancia.

PETROLEO RAYA

Especifico contra a quéda do cabello e evita a calvicie. Bom perfume. Nas perfumarias, pharmacias e drogarias. (783)

O ESCANDALOSO DESFALQUE DOS COBRADORES DA PREFEITURA

Foram denunciados nove dos accusados, ao juizo da 7ª vara criminal

O promotor Constant de Figueredo, que é promotor com exercicio junto ao juizo da 7ª vara criminal, offereceu, hontem, denuncia contra os cobradores da Prefeitura, accusados de desfalque [illegible] e que foi largamente noticiado.

Começa a denuncia dizendo:

"Exmo. sr. dr. juiz de direito da 7ª vara criminal — O Promotor Publico em exercicio neste juizo, usando das attribuições que lhe são conferidas por lei, vem, perante v. ex., offerecer denuncia contra Roberto Cotrim Berla, Luiz Felippe Malgre da Gama, Eduardo de Toledo Franco, Henrique de Mello Vianna, Armando del Castilho, Casemiro Francisco do Amaral, João Baptista de Medeiros, João Domingos de Moura, Avelino José Machado Junior e Nestor Antenor de Paula Arêas, já qualificados a fls. 21, 9, 73, 82, 15, 85, 68, 30, 64 e 74 dos autos, respectivamente pelos factos delictuosos que em seguida, passa a expôr."

Passa, depois, o orgão da justiça publica a relatar o facto, para offerecer, em seguida, as quótas de desfalque, attribuidas a cada um dos reus, segundo a ordem, segundo relatorio da commissão verificadora:

"Roberto Cotrim Berla — 611:166$728.

Luiz Felippe Malgre da Gama — 503:772$023.

Henrique de Mello Vianna — 99:204$322.

Armando del Castilho — 72:029$129.

Casemiro Francisco do Amaral — 45:530$059.

João Baptista de Medeiros — 28:657$756.

João Domingos de Moura — 16:169$889.

Avelino José Machado Junior — 13:704$250.

Nestor Antenor de Paula Arêas — 8:267$448.

O denunciado Eduardo de Toledo Franco foi encontrado em pequeno alcance (rs. 100$440). Entretanto, do annexo 8º, verifica-se que, ao ser iniciado o processo de alcance dos cobradores, elle se encontrava em alcance superior a 200:000$000, alcance esse que [illegible] de 1926) [illegible] a ultima prestação [illegible].

Contra o denunciado Armando del Castilho, alem do alcance que lhe foi encontrado, apurou-se [illegible]. Esse cobrador [illegible] livro de conta corrente [illegible] 32:713$624, na prestação final (fls. 4 do apenso).

"E como com tal procedimento, hajam os reus [illegible] incorrido na sancção penal do art. 1º, letra b da lei nº 4780, de 27 de dezembro de 1923; o decimo e ultimo, Nestor Antenor de Paula Arêas, na do mesmo artigo, letra a), da citada lei; e o denunciado Armando del Castilho, incorrido mais na sancção penal do artigo 23, 1ª parte, da mesma lei, offerece a presente denuncia, que espera seja recebida, para o fim de instaurar-se contra os denunciados o competente processo criminal, onde deverão depôr as testemunhas, abaixo arroladas, tudo na fórma e sob as penas da lei."

Foram excluidos de denuncia os accusados:

"José Mauricio Cesar de Albuquerque, por já ter fallecido; Alerto Bernardes da Silva, Henrique José Bernardo Bousquet e Hernandes da Silva Maia, por ter ficado apurada a perfeita exactidão de suas contas, conforme o promotor fez salientar em promoção; Henrique Maria Gabriel Morel, Antonio Monteiro Freire, Luiz Martins da Rocha, Mario Ferreira da Silva, Ernesto Henrique Greve e Cyro Vaz de Mello, visto terem sido considerados culposos os alcances em que elles se encontravam e já terem indemnisado á Fazenda Municipal, como ainda salientou o promotor dr. Constant Figueiredo na alludida promoção."

NEVRALGIAS
RHEUMATISMOS
Tome? DÔRES, GRIPPE?
EURYTHMINE
DETHAN

Prof. Godoy Tavares Estomago e intestinos (colites, dysenterias chronicas, hemorrhoides, etc.) coração, pulmão e rins. 2 ás 7. CHILE, 3. C. 969 e Sul 3176. (C. 21031)

ACIDO URICO? ARTHRITISMO?
URIACIDO
Homœpathia em tablettes
Vidro 3$000
DE FARIA & CIA. — S. JOSE', 75
(17047)

Clinica de "Vias Urinarias"
— DO —
Dr. Americo Valerio
(Da Faculdade de Medicina)
Rua 7 de Setembro 139 2º, diariamente das 13 horas em deante. C. 1768. (4500)

OS 200 CONTOS DE SABBADO

que couberam ao feliz n. 27.930, que com toda a dezena de numeros 27921 a 27930, foram vendidos no balcão do Ao Mundo Loterico — rua Ouvidor, 139. Já foram pagos os ns. 27923 e 27928 premiados nas respectivas dezenas, sendo este ultimo pago ao Snr. Antonio R. Vital, residente na Penha, e outro pago a distincto Engenheiro, freguez assiduo do Ao Mundo Loterico, que venderá hoje mais um enveloppe Mascotte 70:000$ por 6$ e 300 contos em reprise da sorte grande inteiros 70$, meios 35$, fracções 3$500. Amanhã 50 Contos só 20 mil bilhetes com direito aos 10 finaes que dão o mesmo dinheiro. (1477)

Um sabão que é um remedio
um remedio que é um sabão
EIS AS VANTAGENS DO
ARISTOLINO
SABÃO LIQUIDO MEDICINAL

A FESTA DA PENHA

FOI MUITO ANIMADO O PRIMEIRO DOMINGO

Iniciaram-se brilhantemente ante-hontem as tradicionaes festas em louvor á gloriosa Nossa Senhora da Penha de França, da freguezia de São Geraldo.

Este anno, com a inauguração dos bondes até aquella localidade, a affluencia de povo foi maior do que no anno passado, pois os carros em numero superior a sessenta ficaram repletos de passageiros, viagens continuas.

A zelosa administração da Veneravel Irmandade por sua vez, organizou com muito carinho, o programma da festa que foi fielmente cumprido.

As ceremonias religiosas foram assim executadas:

A's 7, 8, 9, 10 e 11 horas celebraram-se missas, sendo a ultima de grande pontifical, officiando o monsenhor dr. Fernando Rangel de Mello, que teve como assistente monsenhor Francisco Xavier da Cunha, vigario da freguezia de São Geraldo, mestre de cerimonias o conego dr. Francisco Caruso, secretario do arcebispo; diacono, o conego Mello de Rezende, sub-diacono, padre dr. Valentino Marques; capellães, padres Rezende, Felippe, Alexandre Requião; 2º capellão da Irmandade, Emilio Gaidi, Sobrinho, Miguel Tramontano, Antonio Albuquerque e José Alves dos Santos, servindo de thuriferarios e ciriaes diversos alumnos dos collegios mantidos pela Veneravel Irmandade, actuando como director geral o capellão-mór padre José Maria Martins Alves da Rocha.

A tribuna sagrada foi occupada pelo bispo de Sebaste, d. Mamede da Silva Leite, que produziu com eloquencia magistral, sermão no qual fez o panegyrico da Virgem, a Excelsa padroeira, sermão esse irradiado por um forte apparelho microphonico ouvindo-se em todo o Parque da Irmandade.

Antes de terminar a missa foi bento o lindo e artistico estandarte do Sagrado Coração de Jesus, mandado confeccionar em uma das mais importantes casas da cidade de Braga, em Portugal e trazido agora pelo juiz da Irmandade dr. Victor de Faria Gonçalves.

No côro fez-se ouvir a grande orchestra dirigida pelo maestro padre Romualdo Silva e na qual tomaram parte acatados cantores.

Terminada a missa a que assistiu revestida de suas insignias a administração composta dos srs. dr. Victor de Faria Gonçalves, juiz; Alfredo Bittencourt, secretario; Adolpho Amador de Vasconcellos, thesoureiro e Antonio Eunes Gonçalves de Mattos, procurador; o corpo definitorio, juizes jubilados e irmãs e irmãos e os collegios com as suas professoras, foi a imagem da padroeira processionalmente trasladada da egreja para a capella da Casa dos Romeiros, onde ficará exposta á adoração dos fieis.

Foi imponente essa procissão que além de uma multidão de pessoas teve o acompanhamento das bandas de musica "Quatro de Novembro", do Meyer, dirigida pelo mestre Justino R. Martins e a "União Musical da Penha", sob a direcção do mestre Antonio Pinho, que tocaram o hymno de Nossa Senhora da Penha, letra do padre Alves da Rocha e musica do maestro padre Romualdo Silva.

O SERVIÇO DE TRENNS

Foi irreprehensivel o serviço do trafego de trens entre as estações de Barão de Mauá e Penha.

Na primeira destas estações achava-se o agente Antonio Lima e todo o pessoal, o inspector do trafego dr. Mario da Silva Ramos, com o seu ajudante Paulo de Carvalho, sendo o policiamento superintendido pelo delegado do districto com commissarios e investigadores, turma de guardas civis e força de policia militar commandada por um official.

Na Penha achava-se o agente da estação Augusto Coelho e os ajudantes do inspector do trafego Ildefonso Dutra e Sebastião de Oliveira.

A administração da Leopoldina Railway, como sempre faz, poz á disposição dos representantes da imprensa que fazem o serviço na Penha um carro especial que os conduziu ás 9,35 e voltou ás 6 horas.

Nesse carro seguiu o garçon José Pousa e o velho empregado Antonio Rodrigues que serviu os jornalistas de sandwiches, doces e aguas mineraes.

O SERVIÇO DE BONDES

Como dissemos em começo, a Light fez um serviço excellente fazendo trafegar bondes com reboques de instante a instante.

NA PENHA

No largo fronteiro ao portão da Irmandade haviam installadas as barracas da companhia Antarctica, a dos "Alliados", de Luiz Pires; A "Cabana do Pae Thomaz", a "Jahu", da "Emiliana", "Bar Alegre", "Primavera" e outras.

No arraial haviam apenas pequenas barracas para a venda de café e doces, achando-se collocadas na chacara do capitão as demais.

CREANÇA PERDIDA

A sra. Maria Machado, moradora á rua Barão Bias Fortes 46, communicou ao delegado o desapparecimento de sua filha Arilde, de 9 annos de edade, de côr morena, que trajava vestido creme.

NOTAS FINAES

A administração da Irmandade da Penha que solicitamente, na Casa da Romaria, attendia a todos os fieis, dispensou, como aliás sempre acontece, muitas gentilezas ao representante do "Correio da Manhã".

A RENDA DA LEOPOLDINA

A estrada ingleza vendeu 8.500 passagens especiaes e 10.884 para os suburbios, rendendo a importancia de 17:623$000, augmentando a quantia de 2:513$000 sobre o anno passado proveniente de maior numero de bilhetes vendidos para os suburbios que attingira a 7.560.

BALEARAM UM HOMEM, NO REALENGO

A policia do 25º districto, por nós procurada, declarou nada saber a respeito do facto que motiva esta noticia.

A Assistencia do Meyer prestou soccorros a Jair Teixeira da Cunha, de 31 annos, casado, operario e residente na estrada de São Pedro de Alcantara n. 2, o qual, no Realengo, fôra victima de um crime, não dando e ferido, entretanto, qualquer informação a respeito.

A bala que o prostrou attingiu-o no abdomen, produzindo orificio de saida no flanco direito. Seu estado foi reputado gravissimo, por isso que o removeram, em seguida, para o Hospital de Prompto Soccorro.

Ficou sem os seus dois contos

A's autoridades do 4º districto queixou-se hontem, o sr. João Fernandes, residente á rua Maria de Freitas n. 19, de que, quando viajava num bonde, ao passar o vehiculo pela rua da Alfandega foi victima de um punguista que lhe bateu a carteira com dois contos de reis.

Foram promettidas as providencias.

SABONETE
DORLY
Preço por preço
E' O MELHOR
A VENDA EM TODO O BRASIL
(3407)

A policia não quer ali automoveis

Grande numero de chauffeurs traz ao "Correio da Manhã" a sua reclamação

Os autos e respectivos chauffeurs", estacionados em frente á redacção do "Correio da Manhã", pouco depois de meia-noite

Com grande surpreza, a policia civil prohibiu, hontem, a parada de automoveis na rua Visconde de Itauna, esquina de Carmo Netto.

Até então, nunca procurava a policia impedir que naquelle ponto estacionassem autos de aluguel, quando hontem, sem nenhuma explicaço, veiu a prohibição, ordem dada por uma patrulha de cavallaria e secundada por um guarda civil, que declarou cumprir ordens superiores.

Em face do occorrido, depois de meia noite, um numeroso grupo de "chauffeurs" veiu a esta redacção reclamar contra tal prohibição, que, segundo os profissionaes, não ha razão de ser.

Os carros que aqui estiveram foram os seguintes: 8037, 1116, 6626, 6644, 11993, 6561, 4762, 9722, 1452, 8685, 8166, 5659, 7104, 8646, 1359, 11859, 3982, 10584, 3655, 10279, 11669, 11319, 5925, 9621, e 12084.

GELOT

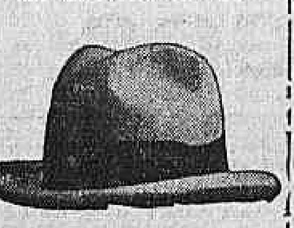

Le chapeau souple français

Première marque

Novo sortimento dos mundialmente afamados chapéus "GELOT", em todas as cores e fórmas modernas.

Unicos agentes:

CASA "OUVIDOR"

171 - R. do Ouvidor - 171

Colchas, Lençóes, Fronhas, Toalhas, Atoalhados, Guardanapos, Cretonnes e Tricolines, a casa que mais barato vende é a Fabrica Confiança do Brasil.

87, Rua da Carioca, 87 (1285)

SOCCORROS URGENTES

Organisação da Casa de Saude Dr. Pedro Ernesto

Preços da Assistencia Publica. Chamados a qualquer hora pelo telephone C. 12. (1177)

Dr Bastos de Avila

CLINICA MEDICA

Res.: Rua General Polydoro n. 185 Tel. S. 2748

Cons.: Rua Sete de Setembro n. 194 Tel. C. 1555 (16995)

LOTERIA DE MINAS

O premio de 100:000$000 que coube ao n. 10.986 da extracção do dia 13 de Setembro, foi pago ás seguintes pessoas: — Banco Hypothecario por conta de Tancredo Noronha, de Ipamery, Goyaz, e Eufrozino de Oliveira, de Araguary, Minas.

HOJE

300:000$000

Por 70$000

Sómente 12.000 bilhetes

(1480)

COLHIDO POR UM AUTO-OMNIBUS

Na praça da Republica, foi colhido pelo auto-omnibus n. 10694 linha "Tijuca-Leblon", guiado pelo motorista Manoel Duarte, da Empreza Viação, o menor Enesildo Mattos, de 14 annos, morador á avenida Beira Mar n. 812-A.

A victima soffreu diversos ferimentos pelo corpo, sendo soccorrida pela Assistencia Municipal, ao passo que o motorista culpado foi preso e autuado em flagrante na delegacia do 14º districto policial.

Com uma perna esmagada pelo bonde

Na rua Visconde de Itaúna foi colhido por um bonde, soffrendo esmagamento da perna esquerda, o operario Abilio Soares Lopes, de 24 annos, residente á rua Senador Pompeu numero 201.

Depois de convenientemente medicado pela Assistencia Municipal, o infeliz trabalhador foi internado no Hospital de Prompto Soccorro, sendo grave o seu estado.

BALEARAM O PADEIRO

O padeiro Miguel Motta, de 26 annos, residente á Avenida 28 de Setembro n. 289, segundo declarou aos medicos da Assistencia Municipal, que o soccorreram, foi victima de uma aggressão estupida, na rua 8 de Dezembro.

As autoridades policiaes do 16 e 8º districtos, entretanto, nada sabem a respeito.

Espancou o irmão brutalmente

Informado pelo sr. Verissimo Torres residente á rua Estacio de Sá n. 46, 1º andar de que o morador do 2º andar daquelle predio Paulo Baccos espancára brutalmente seu irmão Ivan Baccos, de 15 annos de edade, o commissario Fernando Maia, do 9º districto que foi áquella casa, onde verificando a realidade da informação, isto é, que Paulo espancára, realmente, Ivan, a páo, produzindo-lhe ferimentos e echymoses pelo corpo, agiu como lhe cumpria. O offendido foi mandado a corpo de delicto.

Tauromachia

Inaugurou-se ante-hontem a nova praça das Neves

No sitio das Neves, em Nictheroy, mesmo em frente ás Usinas Hime, realizou-se ante-hontem a inauguração da praça de touros Alfredo Tinoco, da Empresa Alves, Largo & Cia. e construida sob a direcção do conhecido mestre Baptista.

O nome escolhido para *patrono* do novo *redondel* não podia ser mais evocativo, pois lembra com enorme saudade o mais *popular* e *elegante* dos cavalleiros cultores da emocionante arte de *Marialva*, nos ultimos quarenta annos, e morto infelizmente em pleno vigor da sua *gloriosa* carreira.

Da nova empresa fazem parte dois toureiros de bom *cartel*, que são: Leopoldo Alves e Rodrigo Lago, ambos de *alternativa* recebida na Praça de Lisboa. Dispõem elles de boa vontade e muito amor pela *gloriosa arte* e por isso envidam esforços sem conta para vencer e para mais tarde tornar a sua modesta, mas elegante praça, num circo *definitivo*, em que o inesquecivel nome de Alfredo Tinoco seja perpetuamente lembrado.

A corrida de seis touros, oriundos das cercanias de Campos, Estado do Rio, foi variadissima e por vezes lembrou-nos as bellas tardes gozadas em praças, em que nada escasseava para uma boa tourada, desde a materia prima até a menor particula necessaria para um bom conjunto.

Para isso contribuiu a boa vontade de alguns artistas e a *pureza* de alguns *cornupetos*, que embora de fracas posses, *cumpriram* a ponto de podermos observar uma *lide* attraente e por vezes cheia de emoções.

Os cavalleiros Pires e Gama tudo fizeram para dar brilho á *nobre arte*, principalmente, João Gama, que é elegantissimo, observador e corajoso. Alguns bons ferros collocou, merecendo citar-se um *curto* rematado á *garupa* e *consentindo* o touro, merecendo por isso uma chamada ao *redondel* e muitas palmas.

Dos bandarilheiros salientaram-se Rodrigo Lago, Leopoldo Alves, Cruz e o *espada* Miguez (el pequeño de Sevilla), que, com as bandarilhas, fez uma bella figura, *entrando* bem na cabeça dos *cornupetos* e *saindo* com elegancia e limpeza.

Bellas e valentes *pegas* foram feitas pelos briosos *forcados* sob o commando do *veterano* José Lisboa.

A corrida foi dirigida por um antigo afficionado e abrilhantada pela banda de musica do Centro Musical da Colonia Portugueza, sob a regencia do maestro Arlindo Pastor.

Emfim, os afficionados de *verdade* puderam matar saudades e lembrarem-se dos bons tempos.

Resta só que a empresa Alves, Largo & Cia. consiga o que tanto deseja, que é mandar vir de Portugal alguns touros que, reunidos aos dos nossos campos, nos poderão proporcionar bons *curros* e, portanto, bellas tardes de touros. Entretanto, a empresa que escolha bem a *materia prima* a empregar, pois que della, principalmente, depende o bom futuro dos seus negocios.

Caracól

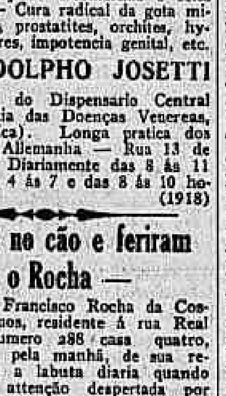

Chapéos assim só na Casa Brandão e por preços minimos sem concorrentes

CHAPELARIA CAMISARIA ALFAIATARIA

OUVIDOR, 130 (1494)

Clinica de Vias Urinarias

Tratamento pelos mais recentes processos. Modernos methodos seguros e efficazes de diagnosticos e therapeutica. Urethroscopias anterior e posterior, Cystoscopias. Diathermia e Alta frequencia. — Cura radical da gota militar, cystites, prostatites, orchites, hydrocele, tumores, impotencia genital, etc.

DR. RODOLPHO JOSETTI

Ex-director do Dispensario Central de Prophylaxia das Doenças Venereas, (Saude Publica). Longa pratica dos hospitaes da Allemanha — Rua 13 de Maio n. 44. Diariamente das 8 ás 11 hs. am., das 4 ás 7 e das 8 ás 10 horas. pm. (1918)

Atiraram no cão e feriram — o Rocha —

O coveiro Francisco Rocha da Costa, de 52 annos, residente á rua Real Grandeza numero 288 casa quatro, saia, hontem, pela manhã, de sua residencia para a labuta diaria quando teve a sua attenção despertada por um grupo de pessoas que aos gritos de mata! mata! seguiam um cão que de lingua de fóra, cauda entre as pernas, corria a sua frente.

Tratava-se de um cão damnado e, o coveiro, atemorisado, encostou-se á parede, fugindo ao furioso bicho, o que conseguiu, pois, o animal passou por elle sem atacal-o.

Se se livrou do cão, porém, o coveiro não se livrou dos seus perseguidores, pois desviando-se uma das balas disparadas pelos mesmos contra o bicho, foi alcançal-o no peito.

Rocha foi soccorrido pela Assistencia e a policia do 7º districto abriu inquerito afim de apurar qual dos perseguidores foi o autor do tiro desgarrado.

DR. J. B. CANTO

Ex-assistente do prof. Gosset Pauchet, Paris. Cirurgião da Assistencia Publica. Assistente da Faculdade de Medicina.

Cirurgia geral, com especialidade: appendice, estomago, vesicula biliar, molestias de senhoras, vias urinarias, apparelhos em geral.

Consultas diariamente, das 3 ás 5 horas, á rua da Quitanda, 33. Tel. N. 7188. Resid. P. Botafogo 336. Sul 3145. Consultas gratis na Policlinica de Botafogo, ás 3ªs, 5ªs e sabbados, 9 ás 10. (6827)

Prof. Renato Souza Lopes

DOENÇAS INTERNAS — RAIOS X

Tratamento especial das doenças do apparelho digestivo, da nutrição (obesidade, magreza, diabetes) e nervosas. Trat. moderno pelos raios ultra-violetas, diathermia e electricidade. S. José, 39. (7253) 6

O DR. ALVARO ALVIM

reassumiu a sua clinica, menos a de Raios X; no largo da Carioca 11, primeiro andar; das 12 ás 5. Tel. Central 4748. (1502)

HOJE 50:000$000 INTEIRO, 4$000 Loteria do E. do Rio (1469)

O campeonato mundial de peso-gallo

Londres, 3 (Associated Press) — Annuncia-se que Teddy Baldock, por intermedio do seu manager Joe Morris, cabographou para os Estados Unidos, communicando a sua acceitação á bolsa de 50.000 dollars, para lutar com Bud Taylor, disputando com elle a posse do titulo de campeão de peso-gallo, no proximo mez de novembro, em dia que será posteriormente marcado

O assassinio de Conrado de Niemeyer

Proseguiu, hontem, o summario — Mais provas accumuladas contra os maioraes da policia do sitio

Perante o dr. Oliveira Figueiredo, juiz da 1ª vara criminal, proseguiu hontem, o summario de culpa dos réos Francisco das Chagas, Moreira Machado, Mandovani e "Vinte e Seis", accusados do barbaro assassinato do negociante Conrado Niemeyer.

Compareceram os advogados dos accusados e os da familia da victima, achando-se presente o promotor Espindola.

A' hora legal aquelle magistrado installou os trabalhos, achando-se muito concorrida a sala de audiencias.

Toda a gente tinha a attenção voltada para a primeira testemunha, dr. Miguel Salles, do Instituto Medico Legal.

Apregoado, compareceu o dr. Miguel Salles, que foi a primeira testemunha que hontem, depoz, no summario com as seguintes declarações:

"Dr. Miguel Julio Dantas Salles, natural do Rio Grande do Norte, 46 annos, casado, medico, residente á rua Oriente, 43. Aos costumes respondeu que foi signatario do laudo effectuado no inquerito procedido pela 1ª Delegacia Auxiliar, sobre a morte do negociante Niemeyer; que o depoente nas suas respostas aos quesitos propostos no referido laudo de exame, já deu todos os esclarecimentos que entende sufficientes; sobre o que lhe foi dado examinar, entretanto, está prompto a esclarecer qualquer duvida ou ponto obscuro que encontrarem no seu parecer. A defesa aproveitou o offerecimento para perguntar:

1ª pergunta: — Havendo no laudo as seguintes palavras: "da autopsia consta, além das lesões traumaticas communs nos casos de precipitação de grande altura, placa de escoriação no lado direito da fronte", pergunta-se: deve a redacção do periodo ser entendida como exclusiva da hypothese de que a escoriação no lado direito da fronte fosse produzida pela queda? — Respondeu o perito: Embora a escoriação allegada seja tambem uma lesão traumatica, destacou propositadamente, porque ella poderia bem indicar a direcção que seguiu o corpo sobre a cimalha. Acha que essa é a explicação mais provavel da escoriação supra citada, comquanto ella pudesse tambem provir do choque da cabeça contra o sólo. Segunda pergunta: — Havendo no laudo as seguintes palavras: "examinando essa photographia, não se notam no dorso das mãos nem no lado esquerdo da face quesquer soluções de continuidade da pelle", e havendo ainda no laudo o periodo transcripto na primeira pergunta o já esclarecido pelo perito, pergunta-se: devem taes palavras do laudo ser entendidas como contrarias, á versão segundo a qual Niemeyer fôra aggredido por quatro ou seis homens que o esmurraram, esbofetearam, esbordoaram, lhe fracturaram os braços e, após uma luta desesperada de quasi um quarto de hora, de que os aggressores sairam rotos e desfeitos, o atiraram, pela janella á rua? Respondeu: Essas palavras não devem em geral ser tidas como contrarias a essa versão, porquanto a photographia não poderia desvendar lesões num cadaver vestido. Nas partes a descoberto convém notar pequenas echymoses que poderiam escapar á machina photographica. Terceira pergunta: Havendo no laudo as seguintes palavras: "O paletot, repuchado para cima na parte posterior, dá a impressão de que estava abotoado pelo menos por um botão, em virtude do vinco ou cintura que nelle se encerra; no bolso externo que fica abaixo da gola do lado esquerdo vê-se nitidamente um lenço dobrado com cuidado", pergunta-se: devem essas circumstancias ser entendidas como incompativeis com a affirmação de que Niemeyer, antes da quéda se empenhára por mais de 10 minutos em violenta luta corporal, com quatro ou seis individuos que a murros, ponta-pés e pauladas lhe haviam quebrado a cabeça e os braços e estraçalhado as vestes? Respondeu: Não é provavel que, numa luta travada nas condições expostas pela defesa, a victima conservasse em ordem as vestes e o arranjo do lenço no bolso esquerdo. 4ª pergunta: Havendo no laudo as seguintes palavras: "antes de tudo, é preciso não esquecer que um individuo que se precipita de uma janella ao sólo não o faz escorregando sobre esta, mas firma-se nos pés, sobre o peitoril, sólo ou cimalha para se arrojar no espaço, como o mergulhador que se atira na agua", pergunta-se: pretendeu o laudo firmar uma regra absoluta ou formular apenas uma regra geral sujeita a excepções? Respondeu: Subentende-se claramente que apenas formulou de accordo com a regra mais commum a questão, que encerra esse quesito. E tanto foi isso o sentido das suas palavras que não excluiu peremptoriamente a hypothese de suicidio, como deveria fazer se a regra não soffresse excepções. 5ª pergunta: achando-se Niemeyer guardado á vista por um agente de policia incumbido de seguir-lhe todos os movimentos, pergunta-se: seria mais provavel a hypothese de, aproveitando momentanea distracção do vigia, correr o preso para a janella, transpol-a sem apoiar os pés no peitoril e atirar-se de qualquer modo á rua, antes que a intervenção do guarda lhe obstasse os designios? Respondeu que era uma hypothese que a razão não repellia, bastando pensar que esse movimento de se atirar deliberadamente de uma janella ao sólo é tão rapido que, de quando em quando, assistimos a factos dessa natureza.

Não ha muitos dias, um individuo que fraudou um dos bancos desta cidade se atirou do segundo andar ao pateo da policia e com certeza esse individuo não estava entregue a si mesmo, mas sob vigilancia policial. 6ª pergunta: tendo a sala da 4ª delegacia auxiliar, segundo o laudo, cerca de quatro metros e meio de cada lado, tendo a janella oitenta e oito centimetros de altura e havendo uma distancia total de um metro e vinte e um centimetros do peitoril á borda livre da cimalha, pergunta-se: é acceitavel a hypothese de não haver Niemeyer tomado grande impulso na carreira, dada a exiguidade da sala e ter em consequencia, ao galgar a janella resvalado pela borda livre da cimalha, tanto mais quanto não poderia prever que a distancia a transpor num salto era de um metro e vinte e um centimetros. Respondeu: Penso que a victima não se lembraria de correr, estando com sentinella á vista, visto que seria facil transpor o peitoril da janella, que dista do soalho, se lhe não falha a memoria, 88 centimetros.

De qualquer forma não se póde negar que tivesse ao transpor essa largura total errado o pulo, como se diz geralmente, originando assim aquella mancha brancacenta da borda livre da cimalha a que se refere o laudo. 7ª pergunta: Admittida essa hypothese de se haver Niemeyer jogado pela janella sem apoiar os pés no peitoril, isto é, saltando como poude e resvalando pela cimalha, pergunta-se: seria perfeitamente natural que o corpo ficasse a pequena distancia da parede um metro e noventa e oito centimetros? Respondeu: Sim, aliás a distancia da parede é ponto secundario e que isoladamente não tem importancia."

Depuzeram, ainda, as testemunhas, drs. J. Francisco Pereira Vianna, Carlos Sussekind de Mendonça, Emilio de Macedo e Henrique Conceição

A Vida Social

NATALICIOS

Vê passar hoje a data de seu anniversario natalicio a graciosa senhorita Maria da Gloria Costa, filha do sr. José Costa, do nosso commercio. A anniversariante offerecerá um jantar seguido de dansas, ás suas amiguinhas, em sua residencia, em Copacabana.

— Vê transcorrer hoje a data do seu anniversario natalicio, a senhorita Elzira Heckshe Coelho, filha da viuva João Coelho. A gentil anniversariante receberá por certo muitas felicitações de suas amiguinhas.

— Fez annos hontem o dr. João Monteiro de Castro, medico chefe de clinica do Hospital de Prompto Soccorro da Assistencia Municipal e do Hospital de Tuberculosos de Cascadura.

— Regista hoje um anno de edade o traquinas Alexandre, alegria do distincto casal dr. Alexandre Barbosa da Fonseca, conhecido advogado do nosso fôro, e de sua digna consorte d. Alice Gomes da Fonseca. Por esse motivo, o galante anniversariante receberá á tarde seus innumeros amiguinhos.

— Transcorre hoje o anniversario natalicio de d. Beatriz de Lourdes Pinheiro, esposa do dr. Gastão da Costa Pinheiro.

— Completou cinco annos, ante-hontem, o menino George Herman Newman, filho do sr. Henrique Newman, gerente geral da Agencia Hudson-Essex, e d. Carmen Paula Newman.

— O sr. João Ferreira e d. Gloria Ferreira vêm passar hoje mais um anniversario de seu casamento. Por este motivo, offerecerão ás pessoas de suas relações um lauto almoço, e á noite abrirão os seus salões para animado baile.

O "jazz-band" será regido pelo maestro sr. Faria, que organizará um concurso, afim de premiar o par que melhor dansar o "black-botom".

— Faz annos hoje o dr. Milton de Carvalho, conceituado clinico nesta capital.

— Fez annos hontem, sendo muito cumprimentada, a senhorita Maria do Carmo Alencar Araripe, filha do sr. Antonio Jayme de Alencar Araripe, chefe da secção central da Imprensa Nacional.

— Completa hoje mais um anniversario natalicio o tenente Francisco José Belém Junior, funccionario do Ministerio da Guerra.

NOIVADOS

Com a senhorita Nair Alves Ribeiro, filha da sra. Julia Alves Ribeiro, contratou casamento, o sr. Manoel Pereira Leite de Carvalho Netto, funccionario do Banco Germanico da America do Sul.

— Contratou casamento, nesta capital, a senhorita Celeste Raposo Bandeira, filha do sr. Paulino Godolphim Bandeira e de d. Alice Raposo Bandeira, com o sr. Rubens Valle da Costa, filho do commandante Domingos Fernandes da Costa e de d. Francisca Valle da Costa.

— Acaba de contratar casamento com a graciosa senhorita Giselia Oliveira e Souza, o sr. Saul Paulo de Carvalho Ramos, do nosso alto commercio.

A noiva, eximia pianista, é filha do sr. Hermes Barbosa de Souza, funccionario da E. F. Central do Brasil, e de d. Maria Arnaldina de Oliveira e Souza, e o noivo é filho do sr. Josino Elisio de Carvalho Ramos, estimado pharmaceutico em Serra Azul, Estado de S. Paulo. Os nubentes receberam por esse motivo muitas felicitações.

VIAJANTES

Em companhia de sua esposa, regressou a Cuyabá (Matto Grosso), onde é antigo funccionario do Banco do Brasil, o sr. Eurico Palma, que se achava nesta capital em goso de licença.

— Partiu, para Varginha, depois de ter demorado alguns dias entre nós, o dr. Carlos Silva, jornalista, director e proprietario do "O Capitolio", jornal que se edita naquella prospera cidade do sul de Minas, e que muito tem cooperado para o progresso do municipio.

O sr. Carlos Silva, antes de partir, trouxe-nos as suas despedidas.

— Parte hoje para o Rio Grande do Sul, a bordo do "Commandante Capella", onde vae commandar um dos corpos estacionados naquelle Estado, o tenente coronel José Pessôa.

— Vindo de Porto Alegre, acha-se nesta capital, o sr. Emilio Rothfuchs, capitalista naquella cidade, que veio em companhia de sua senhora, filha e de uma cunhada, senhorita Lili Fayet.

FALLECIMENTOS

Maria de Lourdes, que era uma menina encantadora, filhinha do nosso prezado companheiro Confucio Pamplona, correspondente do "Correio da Manhã" em Bello Horizonte, falleceu, sabbado, pela madrugada, nesta capital.

Foi uma perda sentidissima para os seus extremosos paes, que a haviam trazido para o Rio afim de submettel-a a rigoroso tratamento.

Ante-hontem, á noite, acompanhado da familia da morta, seguiu para Bello Horizonte, onde será sepultado, o corpo de Maria de Lourdes.

— Falleceu hontem d. Rita de Cassia de Barros e Vasconcellos, irmã do coronel Leopoldo de Barros e Vasconcellos. O enterramento realiza-se hoje, ás 4 1|2 horas, saindo o feretro da rua Conde de Bomfim n. 163 para o cemiterio de S. Francisco Xavier.

MISSAS

Será rezada hoje, na Cathedral Metropolitana, ás 9 horas, missa de anniversario da morte do jornalista Anthero de Vasconcellos, tragicamente desapparecido num desastre de auto-omnibus, na rua de S. Francisco Xavier. Esse acto de caridade christã é mandado dizer pela sua viuva, filhos e pelo sr. Jayme de Vasconcellos, irmão do morto e actualmente fóra desta capital.

Para se obter um relogio de precisão a preço razoavel, seja em ouro, prata ou platina, para bolso ou pulso, a melhor casa é MAPPIN & WEBB — Nº. 100 Ouvidor, onde se encontra sempre uma bôa seleção. (837)

Guarde isto

Pó Grasceso Mendel — Extra . . . . 6$000

Pó Grasceso Mendel — Caixa . . . . 4$500

Pó Grasceso Mendel — Meia caixa . . . . 2$600

Pó de arroz Revelações do Harem — Caixa 5$000

Pó de arroz Arlette — Caixa . . . . . . 2$500

São estes os unicos pós de arroz que lhe servem. Amostras gratis: RUA 7 DE SETEMBRO, 217 (1079)

ESPECIALISTA DE BELLEZA

Hygienista da cutis, recem-chegado do estrangeiro offerece seus serviços ás Exmas. Senhoras da Distincta Sociedade. — Esmaltes para 5, 10 e 15 annos coloração de labios e faces permanentes, evitando o uso do rouge. Pulverisações de côr natural, rosa, rachel e branco; infiltrações oleosas para o relaxamento dos tecidos, desapparição radical, de espinhas, sardas e todos outros defeitos que alteram a harmonia da belleza. Consultas das 2 ás 6 horas. Proffessor Jorge. Rua Alvaro Alvim 27, 5º andar. Appto. 51. Edificio Brasil, atras do Cinema Imperio). (C 25115)

Telas & Palcos

Télas

VARIAS NOTAS

O NOVO PROGRAMMA DO PARISIENSE — Desde que passou á direcção, entregue á empreza V. R. Castro, voltou o velho e glorioso Parisiense a ser o cinema da Avenida preferido pela gente de bom gosto. E' que os programmas que ali se exhibem são exclusivamente compostos de obras suggestivas e de grande valôr, preciosidades da moderna cinematographia.

Depois de duas semanas com o mesmo cartaz, facto virgem, talvez, na historia da nossa cinematographia, o Parisiense deu-nos hontem novo programma, que foi a "great attraction" do dia e será de toda a semana.

"Noiva da Tempestade" é uma empolgante producção americana, tendo por heroina a doce, linda e sentimental Dolores Costello, uma das "estrellas" mais queridas e desejadas do publico.

Como se não bastasse esse film para assegurar um novo triumpho ao Parisiense, ainda temos o engraçadissimo Larry Semon, em seis partes, numa pellicula de extrema comicidade, "Amor e... pernas".

Completando o programma, o primeiro numero do elegante e bem informado "Parisiense Jornal", onde surgem, entre outras coisas interessantes, os ultimos e mais "chics" modelos de Paris, indiscutivelmente a grande e indesthronavel capital da moda.

JOHN BARRYMORE, SABBADO, EM "AMOR DE BOHEMIO" — Sabbado, dia elegante, por excellencia, será o inicio de novos triumphos para John Barrymore, o astro mais querido do cinema e para a United Artists, empresa que se tem imposto pelas suas admiraveis pelliculas, obras de arte e belleza. John Barrymore, agora um verdadeiro elemento da United Artists, companhia a que se associou, produzindo as suas obras independente de directores e conselheiros, escolheu como argumento para a sua primeira producção um thema lindo, sob todos os aspectos.

O Amor, esse sentimento que tem sido a causa do mundo, desde o seu principio, é, como sempre, a base de todas as coisas. Elle está na casa do pobre, como no palacio do rico em que ha fausto e grandeza; na sala de estudos, no campo, no mar, em terra, entre intelligentes e incivilizados, fortes e fracos o Amor encontra sempre campo para a sua acção. Nesta pellicula, que se desenrola no seculo XV, no reinado de Luiz XI, o soberano medroso e de animo facil, que se deixara guiar pelo giro das estrellas e pelos signaes cabalisticos. Nessa época, onde o amor florescia de maneira differente dos nossos dias, por entre lutas de espada, intrigas e raptos forçados, Villon, o maior poeta do seu tempo, deu á França lindas balladas, inspiradas na sua vida de aventuras, pandegas, passadas nas tabernas e no Pateo dos Milagres, onde reinava sobre a população mendiga da cidade.

São os seus versos primorosos que inspiraram tambem a Barrymore, na sua idéa de filmar a vida deste vate do amor, encontrando na sua historia, nos factos que com elle decorreram materia deliciosa para um film de valor como o que o publico do Rio vae apreciar no dia 8, sabbado, data em que se estréa essa admiravel pellicula. As montagens, de que nos referimos em dias passados, são estupendas, faltando mesmo qualificativos precisos para a admiravel obra de belleza e arte que William Carmeron Menziers, o architecto e artista constructor idealizou. São soberbas, grandiosas de aspecto, ricas em colorido, perfeitas quanto ao rigor historico e com um leve toque de fantasia.

"Amor de Bohemio", que a United Artists vae apresentar no cinema Gloria, no dia 8 do corrente, tem tudo para agradar.

"PAIXÃO DE ZINGARO", NO PARISIENSE — Vamos ter, dentro de poucos dias na tela do Parisiense, mais um primor do victorioso programma V. R. de Castro. Essa verdadeira maravilha que o grande cinema nos promette para o seu programma futuro, de que fará parte tambem outra producção superior, "Nem casados nem solteiros", é "Paixão de Zingaro".

São nada menos de dez partes assombrosas, decorridas nos tempos em que Napoleão dominava o mundo, ao fulgor de sua espada, creando a seu capricho nações ou apagando-as do mappa. E' um film historico grandioso, de emoções indiscriptiveis, de belleza para a qual, em verdade, não encontramos adjectivos.

O publico deve aguardar com anciedade a nova obra prima do sempre primoroso "Programma V. R. Castro".

O PROGRAMMA DE SEGUNDA-FEIRA, NO IRIS — Ainda está na memoria de todos os leitores o aviso feito ha pouco tempo pela direcção do cinema Iris, participando ao publico daquella data em deante, em virtude de accordo feito com a United Artists e o programma Serrador, o bem frequentado cinema da rua da Carioca passaria a exhibir os programmas dessas duas empresas logo após as suas exhibições na Avenida.

Havia, entretanto, film já exhibidos que deveriam passar pela tela do Iris. Eram grandes producções de successo, cuja apreciação ainda não havia sido feita pelos habitués deste cinema.

Assim, o Iris começou a exhibir "O Pirata Negro", a maravilhosa super da United Artists, em que Douglas Fairbanks tem uma das suas memoraveis creações. No mesmo programma, "Pernas e Parvos", um film luxuoso da Fox Film com a formosa Madge Bellamy, fará as delicias do publico.

O NOVO PROGRAMMA DO IDEAL — O dia de segunda-feira marcou com uma pedra branca nos annaes do cinema Ideal. E' que nelle começaram as exhibições de dois films magnificos, verdadeiras maravilhas da arte cinematographica.

O primeiro é "Ellas Querem Brilhantes", uma producção esplendida da Metro Goldwyn Mayer onde Pauline Starke e Owen Moore contam a historia de uma mulher que, não encontrando a felicidade na riqueza, foi achal-a nas classes remediadas, no amor sincero de um homem que soube esquecer o passado para pensar unicamente na aventura que lhe poderia proporcionar o futuro. O segundo é "Tres Horas", um film da First National, com Corinne Griffith e John Bowers, trabalho de linda realidade.

A M. G. M. VAE, AINDA ESTE MEZ, APRESENTAR "OS BOMBEIROS", NO ODEON — Todos os bons artistas têm a fortuna de interpretar, um dia, uma personagem que revela, do modo mais grato e eloquente todo o seu talento e devoção á arte, seja esse desempenho no palco ou na tela.

Ramon Novarro, por exemplo, teve "Ben Hur"; John Gilbert, "The Big Parade"; Charles Ray, um artista sincero e captivante pela intelligencia que demonstrava nas suas interpretações, de tão gratas recordações para os que acompanham as actividades desse artista, teve em "The Big Fire Brigate" (Os Bombeiros), a sua opportunidade maxima.

"Os Bombeiros", o film fortissimo de emoções, cujo principal desempenho exige muito do artista que vestir essa interpretação, constitue a maior "performance" de Charles Ray. Quem já apreciava o estylo desse artista fino e expressivo, muito mais o admirará, após a visão de "Os Bombeiros".

Como Charles Ray mesmo declarou a um jornalista que o visitou em Culver City após o seu desempenho de "Os Bombeiros", esse film não fôra o que mais exigira de si pelo facto de haver enfrentado tantos perigos emocionantes durante a sua filmagem, como os que foram necessarios nas scenas vibrantes do incendio no Orphanato, mas a opportunidade de ser demonstrado todo o seu vigor de artista foi applicada nas scenas de sentimento, nas scenas de contacto com Eugenie Besserer, com May Mac Avoy e com Holmes Herbert. E' nesses momentos que a personagem vistida por Charles Ray revela a sua psychologia: as ternuras, as emoções amorosas, filiaes, os sentimentos que o impelliam á bravura e á piedade, que o fizeram arrostar com mil perigos com fé e ardor, — os mil e um sentimentos de uma creatura nobre e sublime de amor e heroismo.

São opportunidade dessas, como "Os Bombeiros" deram a Charles Ray, que tornam um artista ainda mais devotado á arte que interpreta.

"Os Bombeiros", entretanto, ainda de outros bons artistas, dirigidos superiormente por William Nigh, mereceram um desempenho que realça extraordinariamente a sua acção de folego, no tocante ao interesse e emoção: o desempenho de Eugenie Besserer, por exemplo, jámais poderá ser esquecido. A exteriorização sentimental do seu "rôle" apreciado em extase no momento em que "Os Bombeiros" foram dados aos olhos dos seus espectadores, ficará para sempre na memoria dessas pessoas como uma recordação benefica e confortadora. Assim, May Mac Avoy, Tom O' Brien e outros.

"Os Bombeiros" — se nos permittem, diremos mais uma vez — "Os Bombeiros" vêm ahi! — estão a chegar para triumphar no Rio de Janeiro. A começar no Odeon, como se sabe...

AINDA ESTA SEMANA: "A CASTELLÃ DO LIBANO" — Uma boa noticia para os amantes da arte do cinema. O Odeon resolveu exhibir ainda esta semana o seu film grandioso: "A Castellã do Libano". Quer dizer que haverá a antecipação de alguns dias para aquelles que já estavam antegozando o prazer immenso de ver esse film sensacional.

Uma das razões que tem intervido em muito para attrahir a attenção de todos está, digamos francamente, em uma exhibição de corpos nús. O nú é sempre bello é sempre artistico, e seja visto que todos os artistas do pincel e do guril não se cançam de levar para a tella ou para o marmore as formas da mulher. Por isso mesmo não ha quem não procure essa tela ou essa estatua no desejo immenso de ver uma perfeição.

Arlette Marchal, no film "A Castellã do Libano"

Pois "A Castellã do Libano" nos proporciona uma e outra coisa, isto é, visão do nú na tela, e como se fosse em estatuaria porquanto agem com verdadeira arte no ecran. Isso se dá por occasião de uma festa lindissima que transcorre no Castello do Libano em meio do romance de Pierre Benoit, como vemos em uma vasta piscina banhar-se um grupo de lindas mulheres.

Entretanto é preciso dizer que o film não é apenas a exhibição desse nú se bem que elle seja um dos seus maiores attractivos. "A Castellã do Libano" é um romance de sensação jogado por artistas de nome tendo em frente de todos a linda Arlette Marchal.

Estamos certos de que o seu apparecimento ainda esta semana vae estabelecer para o Odeon mais um "record" de enchentes, sendo mais uma gloria para o Programma Serrador que fez delle um seu film "campeão".

A TROUPE MEXICANA DE BAILADOS DAS IRMÃS PEREZ-CARO — O Rio vae assistir — com estréa esta semana — a mais um numero de arte, mais um numero de variedade de grande valor, deste que, se não fôra o Odeon, não viriamos aqui no Rio. E' a troupe mexicana de bailados typicos das irmãs Perez-Caro. Compõe-se dellas, e mais dos elementos necessarios para nos dar a cor local tão necessaria a esses bailados typicos mexicanos — guitarristas, cantadores, bailarinos, etc.

Não se trata de um numero commum, mas de um grupo de artistas de nome, de fama adquirida em toda uma tournée triumphal que vem sendo por terras da America. Filhas do Mexico, de Guadalajara, as bailarinas Perez Caro iniciaram a sua tournée pela capital do seu paiz, rumando para a America Central e Cuba, tomando a America do Sul, com Venezuela, Colombia, Perú, Chile, Uruguay e Argentina, sendo que deverão chegar por estes dois dias vindo toda a companhia directamente de Buenos Aires para trabalhar no Odeon.

DOROTHY GISH EM "LONDRES" — "Londres", é o romance de uma pobre moça, que curte as maiores necessidades á beira do rio Tamisa em um divertimento rigoroso. Dorothy Gish dá a este trabalho um relevo extraordinario, capaz de commover o mais sisudo espectador. Um outro film importante é "O Homem Miraculoso", interpretado por um magnifico trio de artistas: Lon Chaney, Betty Compson e Thomas Meighan. Este film pelos elementos que reune, é um attestado de grande exito, mais não é só por seus elementos, o seu enredo e o ambiente em que elle é filmado é digno de ser visto pelo mais exigente espectador, motivo porque, todos que forem hoje ao cinema Lapa devem sair satisfeitos.

Para amanhã já estão annunciados tres films de grande successo: "A Patrulha da Morte", com Richard Talmadge; "Pelas Alturas", com Tom Mix, e "O Homem Miraculoso", com Rex Lease, 5º e 6º episodios.

UMA NOVA PRODUCÇÃO QUE ENTHUSIASMA AS PLATÉAS — Assistimos hontem á estréa de "Pernas e Parvos", um novo film da Fox, no Iris, e, com franqueza, seja-nos licito declarar que nos agradou sem reservas, o mesmo acontecendo com os "habitués" que enchiam litteralmente o elegante cinema da rua da Carioca.

Madge Bellamy é bem a linda caixeirinha que J. G. Blystone idealizou para a sua bella producção. Lawrence Gray e Barry Norton são dois soberbos galãs que conquistaram a admiração das melindrosas. J. Farrell Mac Donald e William Strauss dão-nos os dois socios da casa de modas francezas numa continua fabrica de gargalhadas.

Melhor não se póde conceber. Por isso, felicitamos a Fox Film, que já para a semana nos annuncia uma auspiciosa interpretação de Buck Jones em "A Bala Marcada". Hoje continúa o estrondoso exito de "Pernas e Parvos", no Iris; quinta-feira estrear-se-á no Pathé, e por toda a semana corrente, vel-o-emos nos dois preferidos cinemas do nosso publico, com grande successo artistico e de bilheteria.

CORINNE GRIFFITH EM "O PODER DA SEDUCÇÃO" — O cinema Odeon abriu hontem as suas portas, por volta das 2 horas, para começo da sua primeira sessão ante uma multidão enorme. E' que o bello cinema está inicianado esta semana com o trabalho de Corinne Griffith. Não seria preciso dizer o seu titulo nem a marca que o apresenta porque o nome de Corinne Griffith é sufficiente para a grande attracção que nos leva a todos a ver o seu trabalho. Mas digamos que o film em exhibição no Odeon tem por titulo "O Poder da Seducção" tendo sido confeccionado pela First National e apresentado pelo programma Serrador.

Accrescentamos que "O Poder da Seducção" se encontrou hontem o grande exito, que foi comprovado com as enchentes daquele cinema não pode isso ser levado apenas ao bello artistico de Corinne mas tambem ao valor do proprio film. Um romance cheio de sensações em que tambem tomam parte Ian Keith e Herbert Holmes além de todo um elenco esplendido, da First National.

NORMA SHEARER E JACK PICKFORD EM "O FIM DO MUNDO" — Entre o mundo de artistas novos que a uns dois annos vem se tornando idolos do publico devemos por em primeiro plano Norma Shearer.

Artista deliciosa, e consciente pelo seu trabalho; mulher linda e elegante ella vem attrahindo pela sua formosura de seducção. Dahi não haver um só film seu que não attraia um grande publico, dahi tambem a razão pela qual o Gloria se encheu completamente hontem em todas as suas sessões. E' que Norma Shearer é a heroina de "O Fim do Mundo".

Esse film, producção da United Artists possue tambem o trabalho de Jack Pickford mais um motivo de attracção. O leitor ainda não foi ao Gloria vel-os nesses papeis?

A MARUJA NACIONAL NO CAPITOLIO — O Capitolio, na primeira exhibição do esplendido super-film da Paramount, "Fragata Invicta", apresentou hontem um aspecto de gala.

Ao film assistiram, além do ministro da Marinha, os officiaes do seu estado-maior e um grande numero de officiaes da missão naval americana. Bem claramente, para esses espectadores, como para o resto do publico que enchia a sala, foram do empolgante interesse as scenas de "Fragata Invicta", a formidavel apotheose em que, graças á Paramount, foi consagrado, o magno esforço dos Estados Unidos, pela Civilização, na aurora dos seus dias de nação independente.

Havia porém outra parte do publico a quem não escapava o minimo detalhe da acção, como ella ia gradualmente decorrendo por entre lances, ora romanticos, ora comicos, ora epicos, jogados todos elles a primor pelos galhardos artistas da Paramount: essa parte do publico era constituida por cerca de 300 dos marinheiros dos nossos navios de guerra, que a Paramount tivera a gentileza de convidar, e que se deleitaram na contemplação dos bellos exemplos de desinteresse, de patriotismo, de coragem de que da abundancia em "Fragata Invicta".

A bella super-producção da Paramount é de uma espectaculosidade raras vezes attingida e consagrado de hontem pronuncia a "Fragata Invicta", longos dias no cartaz do Capitolio, com fartas entradas de dinheiro na bilheteria.

NO PROXIMO PROGRAMMA DO IMPERIO TRES GRANDES ARTISTAS EM UM SO' FILM — Muito brevemente, é possivel que ainda nesta semana, a Paramount começará a exhibir no Imperio um film admiravel, trazido para o Brasil pelo programma Matarazzo, em que apparecem tres artistas de reconhecida fama, figuras que têm dado no écran trabalhos de grande valor, que lhes têm grangeado uma reconhecida fama.

Essas tres figuras do écran universal são Irene Rich, Huntley Gordon e Lylian Tashman, artistas sobre os quaes não é preciso dizer muito para engrandecel-os na admiração publica.

Juntos, esses vultos da cinematographia edificam em "Nada Digas á Esposa", um verdadeiro monumento de arte, um trabalho que dará ao nosso publico, tão amante das obras verdadeiramente artisticas, completa e absoluta satisfação, quer sob o ponto de vista do enredo como no que diz respeito á montagem.

O grande film da Warner Bros, passado em uma esphera elevada da sociedade, apresenta aspectos admiraveis de luxo e de grandeza, flagrantes extraordinarios de grande brilhantismo e elegancia. O baile no palacete de John Smith, onde se reune a sociedade fina de Paris tumultuosa e elegante, é um verdadeiro deslumbramento de vida, de belleza e de arte, aprimorados que são os interiores, escolhidas as toilettes, perfeito o ambiente tão consagrado na cidade da elegancia e da aristocracia.

E' certo que o novo film da Warner Brothers, trabalho grandioso que é, merecerá do nosso publico sympathia completa e completa consagração, pois bem se comprehenderia que outra fosse a recepção feita a um trabalho em que ha sentimento, arte e luxo perfeitos.

ROULIEN E' O SUCCESSO MAIOR DO MOMENTO — UM FILM DE JOAN CRAWFORD, NO RIALTO — Não ha duvida: O cinema do momento — é o Rialto. A sympathica casa de diversões, situada no mais central ponto da Avenida Rio Branco, resolveu inveredar por uma phase de esforços incansaveis, no sentido de corresponder á preferencia que o nosso publico em geral lhe vem dispensando.

Hontem, por exemplo, o programma offerecido aos "habitués" do Rialto, foi coroado do maior exito. Na tela, tivemos uma comedia engraçadissima, trazendo o sello da "First Natio...", "Lunatico á Solta", onde Leon Errol tem uma collaboração de luzidiase magestosa, Dorothy Mackaill emprestа a graça de sua belleza irrivejavel. "Lunatico á Solta" faz rir, de verdade. Nós o aconselhamos para quem soffra de nostalgia, nestes tempos bicudos onde tudo se deve fazer para distrahir as magoas, afogando-as num manancial de gargalhadas ininterrupta...

No palco, tivemos a segunda "revuette" de Roulien: Intitula-se "A media luz... (los dos)", e comquanto o titulo lembre os nomes arrevezados das peças pirandellianas, a platéa do Rialto viu logo que a revuette de Roulien não é subscripta pelo renovador do theatro moderno! "A mede doe tudo. Tem o sketch engraçado de tudo. Tem o sketch engraçado, e o de desfecho tragico, grandguinolesco... Tem a "maquette" bregeira, scenas de cortina encantadoras, e o tango — o tango! — que Roulien e Charita Moreno tão bem sabem cantar! Tem bailados leves, airosos, seductores, que as "girls" de Roulien executam ás maravilhas, tem musicas alegres, das que nos fazem coceгas nos joelhos, um "black-bottom" de bolir com um frade de pedra — tem tantas coisas mais!

Hoje e amanhã, o Rialto repete esse programma surprehendente; "Lunatico á Solta" e "A media luz... (los dos)". Mas quinta-feira, já a sympathica "boite" da Avenida nos promette um novo film: "Coração Competivel", apresentado pela "Metro Goldwyn Mayer". O "cast" dessa pellicula dispensa commentarios e adjectivos. Nelle se encontram: Joan Crawrod, Francis X. Bushman Jr., Carmel Myers, Rockliffe Fellowes, e outros nomes conhecidissimos. E' uma alta comedia de emoções ininteruptas, e ha de constituir successo invejavel.

Tambem de quinta-feira a domingo, o Rialto reserva para as suas distinctas frequentadoras, uma surpreza elegantissima e delicada: Durante esses dias, todas as senhoras e senhoritas receberão, na entrada, um coupon mediante o qual gozarão de um abatimento especial de 1$000 sobre os preços habituaes da "Casa Gaby", á rua Ouvidor 176, para a confecção de qualquer modelo de saia plissada.

Não ha exagero, portanto, affirmando que o Rialto é o cinema do momento, das novidades palpitantes, da preferencia de todos os publicos...

O MAIOR FILM HISTORICO QUE JA' SE FEZ — "FRAGATA INVICTA", NO PROGRAMMA DO CAPITOLIO — A Paramount começou a exhibir hontem, finalmente, o super-film maravilhoso que vem sendo desde ha alguns dias a preoccupação maxima do nosso publico amante da arte e admirador do bello. "Fragata Invicta", que appareceu no cartaz do Capitolio cercado pelo interesse do publico e por um halo de gloria que lhe vem dos triumphos alcançados nas platéas da grande Republica do Norte, é, finalmente, uma realização para os nossos raqi quentadores de cinema — nossos frequentadores de cinema e uma maravilha que póde ser apreciada por quem quer que empreste ao cinema o seu verdadeiro valor de propagador de arte e de idéas supremos.

"NOVA YORK" E "O QUARTO MANDAMENTO", NO SEU PRIMEIRO DIA, HONTEM — O theatro São José deu hontem as primeira exhibições de dois films que, póde-se dizer, pertencem á classe dessas raras preciosidades que o cinema nos tem trazido. Nada mais justa, nada mais adequada que a classificação de preciosidades aos colossos que formam actual programma do São José: "Nova York" e "O quarto mandamento". No film que a Paramount vem de nos apresentar, descortinamos o espectaculo majestoso da grande metropole yankee, Nova York, com os seus "cky-scrapers", o seu frenesí constante e nunca rivalizado, ao passo que no drama de emoções sinceras, no reverberante ensinamento de "O quarto mandamento" em que Mary Carr mais uma vez contempla-nos com um desses papeis de mãe adoravel, apreciamos um drama dos que nunca se apagam de nossa memoria, e os dramas deste genero são bem raros... Em "Nova York" é Ricardo Cortez que nos dá o papel principal, compenetrando-se do desempenho de um consummado maestro de orchestra, que, vindo da classe baixa, consegue galgar os degráos da fama, pela inspiração que a vida de "Nova York" lhe transmitte. Lois Wilson faz a ingenua, ao passo que Stelle Taylor é a mulher apaixonada e dedicada que, vendo o seu amor contrariado, encara com todo o desprendimento os perigos de uma derrocada fatal. William Powell, que mais de uma vez temos apreciado em magnificos trabalhos, é o cynico, mas um cynico que desperta, sympathia para o seu nome de artista de merito. Norma Trevor, tambem se nos offerece em esplendida actuação. Dizendo que a Companhia Zig-Zag continúa com a peça "Bancando o trouxa" em cartaz, original de Lili Leitão e musica de John Falstaff e Mario Campos, temos justificado a razão de ser do enorme successo do programma do São José, que tem tido casas á cunha e por certo continuará nor toda esta semana a manter a "leaderança" de enchentes.

O NOVO e GRANDE FILM DE JACK HOLT — Está no Imperio, desde hontem, para satisfação dos muitos milhares de espectadores que admiram o genero romantico-aventureiro, o film de Jack Holt, que a Paramount-Pictures, a marca extraordinaria das estrellas, vinha annunciando ha já algum tempo, promettendo mais um bom numero de peripecias interessantes, feitas por esse cavalleiro interpido que se firmou na admiração dos conhecedores do cinema, cercando-se de uma aureola indiscutivel de gloria e de veneração.

Nada importa o que venhamos a dizer a respeito do film, tentando estudal-o em detalhes, pois que nunca, embora grande fosse o vontade para tal empregada, poderia alguem dizer bastante desse drama genial, que se destina, entre nós, á conquista de mais uma gloria indiscutivel para a já gloriosa marca das estrellas. Jack Holt, artista que tem por si um passado de triumphos indiscutivel, empresta a "Cavalleiro mysterioso" um valor extraordinario, uma vida intensa e faz do seu novo trabalho mais uma aureola de fama para o seu grande nome.

Com razão o nosso publico hontem victoriou o grande film da Paramount e com razão o de esperar que continue a victorial-o nos dias em que ainda ficará no cartaz.

Palcos

NOTAS & NOTICIAS

ESPERANZA IRIS E A SUA TEMPORADA DE DESPEDIDA — Mais tres dias e será aberta, no Lyrico, a assignatura para a temporada de despedida de Esperanza Iris, a querida artista mexicana que é por sua vez uma excellente amiga do Brasil. A curta e, por certo brilhantissima temporada iniciar-se-á no dia 14, terminando a 27, quando a companhia proseguirá em sua "tournée" pela America do Sul, embarcando para Montevidéo. Em S. Paulo, onde ora se encontra, cada espectaculo seu é um successo, um exito absoluto e realmente, no genero, essa é uma das melhores companhias que nos tem visitado. Serão cinco as recitas de assignatura: "A casa das tres meninas", "A Condessa de Montmartre", "Casta Suzana", "Sangue de Artista" e "A dansa das libellulas", a preços bem mais modicos que os que vigoraram no Republica.

SEGUNDO RECITAL BERTA SINGERMAN — Hoje, á tarde, de novo, o theatro Lyrico agasalhará o que o Rio tem de selecto na sua vida social artistitica, literaria, intellectual, para ouvir Berta Singerman.

O programma dessa festa de arte pura é o seguinte:

Primeira parte — Crepusculo, Eugenio de Castro (Tr. Valencia); El dia que me quieras, Amado Nervo; Cancion de Los Ducados, Enrique Haine (Trad. P. Rivas); Hay que cuidarla mucho, Evaristo Carriego; Marcha triumfal, Ruben Dario.

Segunda parte — El placer de envjecer, Alvaro Moreira (Tra. Rocuant); El Cuervo, Edgar A. Poé (Tra. Vasseru); Monologo del Cyrano (Del Cyrano de Bergerac), Edmundo Rostand; Soldadito del plomo, Tristan Klingsor, (Trad. Diez anedo); Son de muncira, Ramon del Valle Inclan.

Terceira parte — Los Eiros, Leconte de Liste (Trad. Diaz); El arrepentido, Tata Nacho, (Motivo popular mexicano); Cancion de cuna, Gabriela Mistral; Capricho, Alfonsina Storni; Danza cantada, J. Ramon Jimenez; Polirritmo de la Mujer Vegetal, J. Parra del Riego.

A "PREMIE'RE" DE "MOURARIA", HOJE, NO REPUBLICA — Sóbe hoje á scena, no theatro Republica, pela primeira vez, a popular opereta portugueza "Mouraria".

"Mouraria" é uma opereta regional, de costumes portuguezes, escripta pelos srs. Lino Ferreira, Silva Tavares e Lopo Lauer, musicada pelo maestro Felippe Duarte. E' nova, novissima, póde-se dizer, pois foi levada á scena este anno e ainda se conserva no cartaz, em Lisboa.

Zulmira Miranda

Zulmira Miranda, tão estimada da nossa platéa, rainha do fado portuguez, veiu ao Rio expressamente para crear aqui o papel de Cezaria, a principal personagem feminina da referida opereta. Aqui se encontra como principal figura do elenco do Republica o actor Alvaro Pereira, que creou em Portugal o papel de Mota da Guitarra, que agora vae desempenhar novamente.

"Mouraria" é uma peça bastante pittoresca, com todos os detalhes da vida de um bairro que se celebrizou pela figura exotica de seus typos.

A partitura do maestro Felippe Duarte, é linda, e contem numeros, fados principalmente, que encantam. Está portanto garantido o successo da peça, hoje, no theatro Republica.

A distribuição de "Mouraria" é a seguinte: Cezaria, Zulmira Miranda; Fernanda, Maria de Lourdes Cabral; Mathilde das Queijadas, Aurora Alboim; Morgada de Famalicão, Carmen Martins; Tia Maria dos Jesuitas, Maria do Carmo; Rita Tabosa, Angelita Gonzalez; Convidadas, Maria do Carmo, Carmen Pereira e Maria da Purificação; Mulheres do Povo, Carmen e Purificação; José Manoel, Roberto Vilmar; Motta da Guitarra, Alvaro Pereira; Arthur (estofador), Santos Carvalho; Conde das Ameias, Henrique Alves; Agostinho Ribas, Alfredo Abranches; Luiz Bonito, Manoel Rocha; Carochinha, Armando Cruz; Guilherme da Silveira, Antonio Valle; Visconde de Olhal, Leonardo de Souza; Candido (Pontapé na torneira), Galvão; D. João, Salú Carvalho; O Cabo, João Fernandes; Malhado, S. Carvalho; Arnaldo (electricista), João Fernandes; Vesgo, L. Souza; Homem do povo e Creado, Galvão.

OS PRINCIPAES ELEMENTOS ARTISTICOS DA "TOURNE'E" REY COLAÇO — A companhia Rey Collaço-Robles Monteiro não é só a figura de Amelia Rey Collaço e seu marido. Emilia de Oliveira é uma artista da velha guarda e da guarda gloriosa dos Rosas no D. Amelia, sendo uma excellente dama central que conserva os ensinamentos recebidos daquelles mestres. Thereza Taveira, é hoje a melhor caracteristica de Portugal, pelo tom caricatural das suas creações. E mais: Leonor D'Eça, figura genial; voz de bom timbre; Maria Clementina, insinuante, com linha de altiva elegancia; Maria Reis é um perfil gentil e uma intelligencia promissora.

No elemento masculino, além de Robles, figuram entre os principaes, os nomes de Luiz Leitão, Abilio Alves, Vital Santos, Assis Pacheco, João de Almeida, Delmiro Rego, Pinto Ramos, José Cardoso, Mario Soares, José Figueiredo, João Rodrigues e Maria Ferro.

MAIS UMA ACTRIZ NO TRO'LO'LO' — Yvonne Brand ingressou hontem no elenco de Jardel Jercolis, que já tão grandioso está. Ella nos apparecerá em "Rio-Paris", no Phenix, com a Tró-ló-ló.

A SEMANA DE MARGARIDA MAX — No theatro João Caetano, hoje e amanhã, ultimas representações da grandiosa revista "Sol nascente", cujo exito tem sido grande, não permanecend omais tempo no cartaz porque a empresa M. Pinto fará réprise de todo o seu repertorio, mudando de peça todas as semanas. Emquanto isso será montada a revista de Affonso de Carvalho e Octavio Tavares, musica de Ignacio Stabile e Sá Pereira, cujos ensaios serão iniciados amanhã. Depois de amanhã, será apresentada a hilariante revista "Vae quebrar", original das parcerias Carlos Bettencourt-Cardoso de Menezes e Alfredo Breda-Nelson Abreu, musica de Sá Pereira. "Vae quebrar" é uma das alegres revistas do repertorio da grande companhia de revistas Margarida Max, pela feliz concepção de seus sketches e scenas comicas, de que tiram enorme partido Mesquitinha, Augusto Annibal e Luiza del Valle. Margarida Max, a encantadora vedette, dá mostras da multiplicidade de seu talento artistico, fazendo os mais diversos papeis, em sketches, cortinas comicas e fantasias. O corpo de baile magnifico, accrescido agora de Alice Spletzer, encanta com os bailados modernos e classicos. O trio lyrico, por sua vez, tem opportunidade para brilhar, assim como as galantes actrizes Antonia Attela, Carmen Lobato, Judith de Souza e Regina Braga. A empresa M. Pinto, na forma habitual, apresenta a revista "Vae quebrar" de maneira sumptuosa, sem excluir o bom gosto.

CHABY PINHEIRO — E' no proximo dia 7, no theatro Lyrico, que se realiza a festa do grande actor Chaby Pinheiro, que marcará, por certo, nesse dia, mais uma data memoravel nos annaes do theatro, gravando em inapagaveis e douradas recordações mais um triumpho do maior actor portuguez da actualidade.

A festa de Chaby marca ainda como occasião interessante e digna de registro, porquanto é nesse dia precisamente que elle completa trinta annos de vida de theatro, repleta de creações inolvidaveis.

A festa será preenchida pela hilariante peça "O Leão da Estrella", onde pela primeira vez se exhibirá o film da viagem de Anastacio Fernandes ao Porto e de um acto de variedades, "O chá do commandante".

Nessa occasião, como preito de homenagem, será entregue ao grande actor, em scena aberta, uma mensagem desenhada por Abilio Guimarães e escripta em verso por Ruy Chianca.

Será com certeza uma grande festa e uma commovedora homenagem onde vibrarão de enthusiasmo os peitos brasileiros e portuguezes numa sincera e profunda admiração por Chaby Pinheiro.

A FESTA ARTISTICA DE FRANCISCO PEZZI EM HOMENAGEM AO C. R. DO FLAMENGO, NO DIA 10 DO CORRENTE — Francisco Pezzi, o sympathico e querido galã da companhia Leopoldo Fróes-Chaby Pinheiro, realiza a sua festa artistica na proxima segunda-feira, 10 do corrente, com uma das melhores peças do lindo repertorio da companhia do grande actor patricio.

Pezzi, que é um ardoroso flamengo, dedica o seu festival ao glorioso campeão de football de 1927, — o C. R. do Flamengo, que, acceitando a homenagem, prepara-lhe significativa manifestação na noite do seu beneficio, que, por todos os titulos de sympathia e valor artistico aureolam o joven galã brasileiro, deverá constituir um acontecimento de alta relevancia artistica e mundana.

Francisco Pezzi é um magnifico tenor — já houve alguem que o chamou de Schippa brasileiro — reapparece nessa noite, tambem, como cantor, num caprichoso acto lyrico, em que o seu "savoir-faire" escolheu as mais delicadas composições musicaes, e onde evidenciará os grandes progressos adquiridos em tres annos de victoriosa estadia na França, Allemanha, Portugal, Tespanha e Italia. Haverá, ainda mais, um brilhante acto variado pelos artistas da esplendida companhia do Lyrico e outros artistas dos nossos theatros, entre os quaes Jayme Costa, o querido galã do Trianon.

ROBERTO VILMAR — Estréa hoje, no theatro Republica, na peça "A Mouraria", desempenhando um papel de destaque, o distincto actor cantor brasileiro Roberto Vilmar, moço intelligente, estudioso, e com uma decidida vocação para o palco. Roberto Vilmar vem fazendo uma carreira muito brilhante no theatro. Foi uma excellente acquisição feita pela companhia portugueza.

PRIMEIRAS REPRESENTAÇÕES DE "SOU O PAE DE MINHA MÃE", NO TRIANON — E' hoje que o publico do Trianon vae conhecer a nova comedia que o sr. Paulo de Magalhães escreveu para Jayme Costa, intitulada "Sou o pae de minha mãe". O novo original está escripto com carinho, tendo toda a companhia magnificos papeis nos varios typos que desenham a peça. Notadamente Jayme Costa, que tem em Galino uma notavel creação comica — um velho impagavel, parasita do lar de seu irmão casado; Belmira de Almeida, a bella e intelligente "estrella" do Trianon, em Lili Tonton, uma artista de theatro — "filha de seu filho" — tem uma verdadeira creação, que a põe em relevo, e todos os mais artistas do homogeneo conjunto do Trianon, cooperam para o exito que, sem duvida, terá "Sou o pae de minha mãe", hoje.

OS IMPORTANTES FACTORES DE SUCCESSO DE UMA REVISTA — Entre os maiores e mais importantes factores de successo da super-revista "Fumando espero...", que no theatro Recreio está attrahindo verdadeiras multidões, contam-se, entre varios sketches, cortinas comicas e numeros de fantasia, "Doralice" e "Choro... chorado", que o publico obriga a repetir quatro e cinco vezes, tal a graça dos versos humoristicos, cantados por Lia Binatti, Pera, João Martins, A. Castro, Stuart, Cardona, e tal a popularissima musica dada a essas rimas hilariantes. São estas passagens marcantes da completa victoria desse original, cuja estadia no cartaz do Recreio promette ir longe, muito longe.

"MUITO ME CONTAS" — Accentua-se dia a dia o successo dessa revista no Carlos Gomes, pela companhia do Ra-Ta-Plan, Marques Porto, Luiz Peixoto e Carlos Bettencourt, os seus autores, foram felicissimos nesse novo original, que apresenta quadros de grande comicidade, onde Manoelino Teixeira tem notaveis creações comicas no João do Grão, a par dos lindissimos quadros de fantasias e bailados onde Richard Nemanoff apresenta com George e Sonia Boetgen e o encantador corpo de bailes verdadeiras creações em bailados de estylo, e os demais quadros onde brilham as "estrellas" da maior e da melhor constellação dos theatros do Rio, que são Nely Flor, Edith Falcão, Gina Bianchi, Elsa Gomes, Italia Ferreira, Marietta Field, que apresentam lindissimos numeros que tornam a revista "Muito me contas..." o espectaculo mais divertido e mais bonito do Rio. Hoje a Ra-Ta-Plan repetil-o-á em duas sessões.

FESTA ARTISTICA DE BRUNILDE JUDICE — O anniversario da proclamação da republica em Portugal será amanhã commemorado no Lyrico, com um dos mais bellos espectaculos da temporada Leopoldo Fróes-Chaby Pinheiro — a festa artistica de Brunilde Judice, primeira figura feminina da troupe. O espectaculo, que será de gala, consta da representação, pela ultima vez, da interessante comedia "O advogado Bolbec e seu marido", em que o primeiro papel é interpretado pela festejada, e de um acto variado, "Noite, cheia de estrellas...", em que tomarão parte sómente estrellas dos nossos theatros: Conchita Ullia, Margarida Max, Belmira de Almeida, Lia Binatti, Yvette Rosolen, Italia Ferreira e Leopoldo Fróes e a homenageada que farão o dialogo em verso, "Quien supiera escubir...", e o dueto mudo "Pá... Pá... Pá... Pó... Pó... Pó...", sendo encerrado brilhantemente por Berta Singerman, a incomparavel que declamará "In extremis", de Olavo Bilac.

O CARTAZ DO S. JOSE' — Mantem-se em pleno exito, no S. José, onde tem conduzido em massa o grande publico, "Bancando o trouxa", a divertida "revuette" que Lili Leitão escreveu e os maestros John Falstaff e Mario Campos musicaram especialmente para a companhia "Zig-Zag". Na nova producção do feliz autor de "Tira-Teima", o sympathico conjunto dirigido por Pinto Filho e ensaiado pelo professor Eduardo Vieira, dá uma magnifica demonstração da excellencia de seus elementos artisticos, vendo-se applaudidos com justiça o popular comico, as graciosas Mariska, Wanda Rooms, Candida Rosa, Rita Ribeiro, Sylvia de Almeida, os dignos actores Arnaldo Coutinho, Octavio França e José Aranha, além das galantes "Zig-Zag girls". Apezar do successo que "Bancando o trouxa" vem fazendo, a companhia "Zig-Zag" ensaia já, com o maior enthusiasmo, a peça que constituirá seu novo cartaz: a interessantissima "revuette" dos escriptores Alvarenga Fonseca e Souza Rosa, musicada pelo maestro Brasilio Guarany — "Caiu na dansa!".

Na téla, o S. José começou a exhibir um soberbo programma: a grandiosa super-producção da Paramount, "Nova York", com Ricardo Cortez, Lois Wilson, Estelle Taylor e William Powell; e o film-prodigio da Universal: "O Quarto Mandamento", com Mary Carr coadjuvada por Belle Bennet.

"CAVAIGNAC DE BODE" — A companhia do Ra-Ta-Plan, não obstante o grande successo que vem obtendo a revista "Muito me contas...", já tem bastante adeantados os ensaios da nova peça que irá a seguir, que é completa novidade de genero para o publico carioca, pois trata-se de uma charge-maluca em dois actos de gargalhada, intitulados "Cavaignac de bode", que é de autoria de J. Castro, com musica de Sinhô e Sá Pereira.

CINE BOULEVARD
Telephone Villa — 124
CABARET
com GILDA GRAY
e TOM MOORE
— VIUVA DE NINGUEM —
com LEATRICE JOYCE
Amanhã RICARDO, CORAÇÃO DE LEÃO, com Wallace Beery e
— O MATADOR —

CINE PARQUE BRASIL
Rua D. Anna Nery 258. V. 3289
— O QUERIDO DE TODAS —
com Adolph Menjou e Alice Joyce
CAMPEONATO DE AMOR
com Richard Dix e Esther Ralston
Amanhã: UMA NOITE DE AMOR, com Ronald Colman e Vilma Banky e HERDADE MYSTERIOSA. 8º e 9º episodios
(3455)

Divorcios em Portugal Informa Doutora Maria das Dores de Souza. Rua 7 de Setembro, 198. sala8. (C 24128)

SENHORAS e SENHORITAS!

A Casa Braz Lauria acaba de receber o figurino "Modas y Pasatiempos", para o mez de Outubro, trazendo um lindo supplemento a côres, com innumeros vestidos para verão, especialmente editado para o Brasil. — O numero deste mez, traz, uma folha de riscos para o corte de 21 vestidos, para senhoras e crianças! O seu preço continúa o mesmo, cobrando-se por cada exemplar a insignificante quantia de 2$500 rs. Pelo correio, mais 500 rs.

Pedidos á Casa BRAZ LAURIA
Rua Gonçalves Dias, 78 — Rio — Tel. Norte 1908

Theatro Republica

Versos da "MOURARIA"
Não conheco a Mouraria
Quem passou por ella um dia
E lá dentro não ficou,
P'ra lá dentro ter amado,
Ter soffrido e ter chorado
Porque um dia lá entrou.

Companhia portugueza de revistas e operetas

HOJE — ás 7 3|4 e 9 3|4 — HOJE

Primeiras representações
da OPERETA popular em 3 ACTOS, original de LINO FERREIRA, SILVA TAVARES e LOPO LAUER, musica de FILIPPE DUARTE.
O MAIOR EXITO DO THEATRO PORTUGUEZ NOS ULTIMOS ANNOS

MOURARIA

1º acto — No palacio do Conde das Ameias — 2 acto — N'um pateo da Mouraria 3º actos — N'uma taberna da Mouraria.

Personagens
CEZARIA .... ZULMIRA MIRANDA
MOTA DA GUITARRA .... ALVARO PEREIRA
Fernanda, Maria de Lourdes Cabral; Matilde das Queijadas, Aurora A Alboim; Morgada de Famalicão, Carmen Martin, Tia Maria dos Jezuitas, Maria do Carmo; Rita Tabosa, Angelina Gonzales; Convidadas; Carmen Pereira, Maria do Carmo e Maria da Purificação; Mulheres do Povo, Carmen e Purificação; José Manuel, Roberto Vilmar; Arthur (estofador), Santos Carvalho; Conde das Ameias, Henrique Alves; Agostinho Ribas, Alfredo Abranches; Luiz Bonito, Manuel Rocha; Carochha, Armando Cruz; Guilherme da Silveira, Antonio Valle; Visconde Olbal, Leonar Souza; Candido (Pontapé na torneiro), Galvão; Dom João, Salu' de Carvalho; O Cabo, João Fernandes; Malhado, S. Carvalho; Arnaldo (electricista) João Fernandes; Vesgo, L. Souza; Homem do Povo, Galvão e criado, Galvão.
Convidados de ambos os sexos, populares, jogadores, garotos, policias, fadistas operarios, tocadores de fado, etc.

Direcção Artistica de Antonio Macedo — Direcção Musical de Serafim Rada — Encenação de Henrique Alves.
AMANHÃ — e todas ás noites — AMANHÃ
MOURARIA
AMANHÃ, 5 de Outubro RECITA DE GALA
Commemorativa do 17º Anniversario da Republica Portugueza — BILHETES A' VENDA. (C 25140)

A JOGATINA ACABOU EM SANGUE

Alvejando a amante, que o quiz aggredir com uma garrafa, matou o parceiro

Acotovellando-se em torno de tosca mesa, uns sentados, outros de pé, os homens jogavam. Ora ganhando, ora perdendo, os parceiros attentos, calados, entendiam-e bem e os demais freguezes como o dono da casa, a tendinha situada no logar denominado "Buraco Quente", do celebre morro da Favella, habituados aquella scena commum, de todos os dias, não se preoccupavam com ella.

Entre os que jogavam estavam Alberto Francisco, de cor preta, de 35 annos de edade, presumiveis, sem profissão e residencia conhecidas, e Annibal José Ribeiro, mais conhecido pelo vulgo de "Cento e Onze".

Corriam assim o tempo e jogo sem alteração quando a certa altura entrou na tendinha Gertrudes de Moraes, amante de "Cento e Onze", que, acercando-se da mesa, declarou que tambem queria jogar.

— Não podes — disse-lhe o amante — a roda é só para homens.

Gertrudes não se conformou, insistindo em querer jogar.

"Cento e Onze" manteve a negativa e a mulher, exaltando-se, entrou a proferir impropérios contra elle.

— Vae-te embora "diabo" ou te dou uns sopapos.

A' ameaça do homem, Gertrudes mais se exasperou e, tomando de uma garrafa, vangou para elle com o braço alçado, pretendendo bater-lhe na cabeça com a improvisada arma.

Deu-se, então, a scena de sangue de funesto resultado.

Cheio de raiva, "Cento e Onze" ergueu-se, sacou da pistola, e sedento de sangue entrou a alvejar a amante.

Uma, duas, tres, quatro vezes fez disparar a arma, cégo de odio, desvairado pela colera.

Attingida no pescoço e no hombro direito, por dois dos projectis, Gertrudes caiu por terra banhada em sangue.

Não morreu, entretanto, estava apenas ferida, embora com alguma gravidade.

Mais negra sorte, porém, teve Alberto Francisco, o parceiro de "Cento e Onze", que em nada contribuira para que o facto se desse.

Uma das balas disparadas pelo amante de Gertrudes foi attingil-o em pleno peito, prostrando-o morto instantaneamente.

Praticado o crime "Cento e Onze" fugiu.

Chamada a Assistencia, Gertrudes foi conduzida para o posto da praça da Republica e ali, depois de medicada, foi internada em estado grave, no Hospital de Prompto Soccorro.

Indo ao local o commissario Carlos Leão, depois de apurar o facto fez remover o cadaver para o Necroterio.

A respeito foi aberto inquerito, estando a policia do 8º districto em busca do assassino.

"DE CABELLINHO NA VENTA"

Irene dos Santos, residente á rua Julio do Carmo n. 35, hontem, talvez por sentir muito calor, saiu de casa e poz-se a passear na rua.

Não lhe sendo isso permittido pelo regulamento da policia, o soldado n. 91 da 4ª companhia do 5º batalhão da Policia que se achava de ronda na referida rua, chamou-a á fala.

Irene, que já de natural é de sangue quente e que estava mais esquentada pelo calor que sentia explodiu em cima do soldado arranhando-lhe o resto e rasgando-lhe a roupa.

Subjugada a muito custo a terrivel mulhersinha foi levada para a delegacia do 9º districto.

Ao descer de um bonde foi colhido por um auto

A' sua imprudencia deve o operario Bento Machado, de 60 annos, portuguez, residente á travessa Alice n. 44 o que lhe aconteceu.

Viajando num bonde do Jardim Botanico, Bento, ao chegar o mesmo á praia da Lapa ponto a que se dirigia, apeou-se. Imprudentemente, porém, fel-o do lado de entrelinha e foi atropelado por um auto que passava na occasião.

Gravemente machucado Bento foi soccorrido pela Assistencia sendo internado depois no Hospital de Prompto Soccorro.

A respeito foi aberto inquerito pela policia do 13º districto. Segundo declarou o sr. Sylvino Nunes que viajava no bonde de que a victima desceu o auto que o victimou foi o de n. 12307.

ESPOSO INFELIZ

A policia do 14º districto lavrou um flagrante de adulterio

Tarde da noite, a policia do 14º districto foi procurada por Alfredo Gonzalez Perez, casado, com 36 annos e morador á rua Felisbello Freire n. 132, o qual, declarando estar sendo trahido por sua esposa, Maria Ramos Gonzalez, de 20 annos, desejava da policia as devidas providencias no sentido de ficar elle habilitado a iniciar uma acção de desquite.

— Mas, que providencia entende o senhor estar ao alcance da policia, em caso de tal natureza?

A essa pergunta, do commissario Abilio Mathias, respondeu o esposo infeliz:

— Eu lhe explico, "seu" doutor. Minha esposa, desde sexta-feira ultima abandonou nossa casa. Agora, vim a saber, por amigo, que ella se encontra na casa n. 232 da rua Visconde de Itaúna, no quarto n. 2, em companhia de outro homem.

A autoridade, a victima e mais duas testemunhas, rumaram, então, para a casa indicada. Ali chegando, tendo á mesma batido á porta, respondeu, do interior, uma voz de mulher:

— Quem bate?
— A policia!

Abriu-se a porta, depois de rumores interessantes, e os dois esposos defrontaram-se:

— Meu marido!
— Minha mulher!
— Senhora, quem é esse homem que está em sua companhia?
— E' meu amante!
— Ambos estão presos. Vamos todos para a delegacia, afim de serem autuados.

O homem que a esposa preferiu ao marido, deu na delegacia o nome de Ernesto Bugliesse, empregado no commercio e residente á rua Nabuco de Freitas.

Uma agencia que presta bons serviços

Ante a preferencia que o publico dava á Caixa Economica, entendeu, em boa hora, a antiga administração desse instituto de credito crear agencias em varios pontos da cidade, tornando, desse modo, accessivel a todos acautelar, sob absoluta garantia, suas economias.

No Meyer, populoso bairro dos suburbios, existe uma agencia que, por estar fóra do centro urbano, não deixa de prestar tão bons serviços como outras, porque, além de servir á população suburbana, attende promptamente a todos os possuidores de cadernetas de outros bairros, que estejam em transito ou em negocios pela chamada "capital dos suburbios".

São por demais eloquentes, para mostrar o vulto das operações dessa agencia, as cifras que se seguem, relativas ao ultimo triennio:

1924 — 10.954 depositos — 4.154:600$300. — 8.566 retiradas — 3.418:613$677.

1925 — 12.055 depositos — 5.051:729$753. 9.949 retiradas — 3.388:472$772.

1926 — 12.959 depositos — 5.235:094$700. — 9.725 retiradas — 4.260:011$055.

No anno corrente o movimento já attingiu a 10.664 depositos, na importancia de 4.155:979$082 e 7.753 retiradas, na importancia de 3.517:710$419.

Como se vê, durante o citado periodo, essa agencia recebeu 46.632 depositos que montaram a 18..597:403$385 e pagou 35.993 retiradas que se elevaram a 15.084:807$923.

Dr. A. L. Stockler — Tuberculose — Pneumothorax — Clinica Medica — Assembléa 61. Teleph. 1269 C. (C 22126)

A falta de fiscalização do imposto sobre vendas á vista

No requerimento em que o fabricante de aguardente Gentil de Moraes pediu permissão para pagar na collectoria de rendas federaes de Rio Bonito, no Estado do Rio de Janeiro, os sellos do imposto devido, em atrazo, sobre suas vendas á vista, de 1925 e subsequentes, o ministro da Fazenda proferiu o seguinte despacho:

Defiro o pedido de fls. 2, devendo, porém, o imposto ser pago em dobro. Chame-se a attenção do agente fiscal responsavel pela falta de fiscalização no estabelecimento do requerente."

PARC ROYAL
A CASA ONDE TODOS COMPRAM.

Convenção das Cooperativas de Credito

A Commissão Organizadora da Convenção das Cooperativas de Credito continuou a receber, hontem, muitos telegrammas de adhesão de todos os pontos do paiz e a visita de varios delegados, recemchegados a esta capital, afim de tomarem parte nos trabalhos da magna assembléa.

Entre estes, estiveram na séde da Federação, os srs. Gastão Englert, presidente da Central das Caixas Ruraes do Rio Grande do Sul; sr. Joaquim Manoel Gonçalves, delegado das Cooperativas de São Paulo; dr. J. Ferreira de Souza, representante do Estado do Rio Grande do Norte; dr. Alberico Fraga, secretario da delegação bahiana; dr. Joaquim Meira, gerente do Banco de Caratinga e delegado das Caixas Ruraes e Bancos Populares de Minas Geraes; capitão Gayoso Almendra, representante do Banco Agricola do Piauhy.

Os telegrammas mais importantes trazem a adhesão official do governo mineiro, a da bancada fluminense na Camara e no Senado Federal; e a do Banco Central de Manáos.

BANHEIRAS ESMALTADAS
— Prefiram marca "Selecta"
Qualidade sem rival
na FUNDIÇÃO INDIGENA
(17255)

CINEMA FLORESTA
Rua Jardim Botanico 488. Tel. Sul 2557 Hoje — AMOR DE SUNYA Soberba producção da United Artists, com a divina Gloria Swanson. QUANDO O AMOR QUER, super-producção da Guará com a inegualavel Mary Carr DIAMON JORNAL—O PERIGOSO comedia.
(C 25121)

Cinema Modelo
R. 24 de Maio 287. E Riachuelo
HOJE — HOJE
— SAUDADES —
com THOMAS MEIGHAN.
— DEIXA CHOVER —
com Douglas Mac Lean e Sharley Mason
Amanhã:
— SETIMO CE'O —
Grande trabalho de amor e — dedicação —
— INSOMNIA DE VIAGEM —
Comedia
— FOX-JORNAL —
(Actualidades)
(1454)

NESTA SEMANA NESTA SEMANA
UMA "DUPLA" DE HONRA
MEDALHAS DE OURO
LECETA NILO — ANGEL LINO — ITUARTE EGUIA — VERGARA BLENER — JULIO ICHASO — MELCHOR ERDOZA
UM TORNEIO SENSACIONAL
No Cinema — O EXILADO DAS SELVAS
Seis actos profundamente dramaticos Jane Novak
NESTA SEMANA NO NESTA SEMANA
ELECTRO BALL
Rua Visconde do Rio Branco, 51

CHABY
FESTEJA 30 ANNOS DE THEATRO SEXTA-FEIRA, 7 DE OUTUBRO NO
THEATRO LYRICO
com a ULTIMA REPRESENTAÇÃO da comedia
O leão da estrella
ampliada com a fita
A viagem do leão
grandioso acto variado pelos principaes artistas LEOPOLDO FROES dirá versos.
CHABY PINHEIRO interpretará "Gil Vicente", o fundador do Theatro Portuguez.
BILHETES A' VENDA. C 24204)

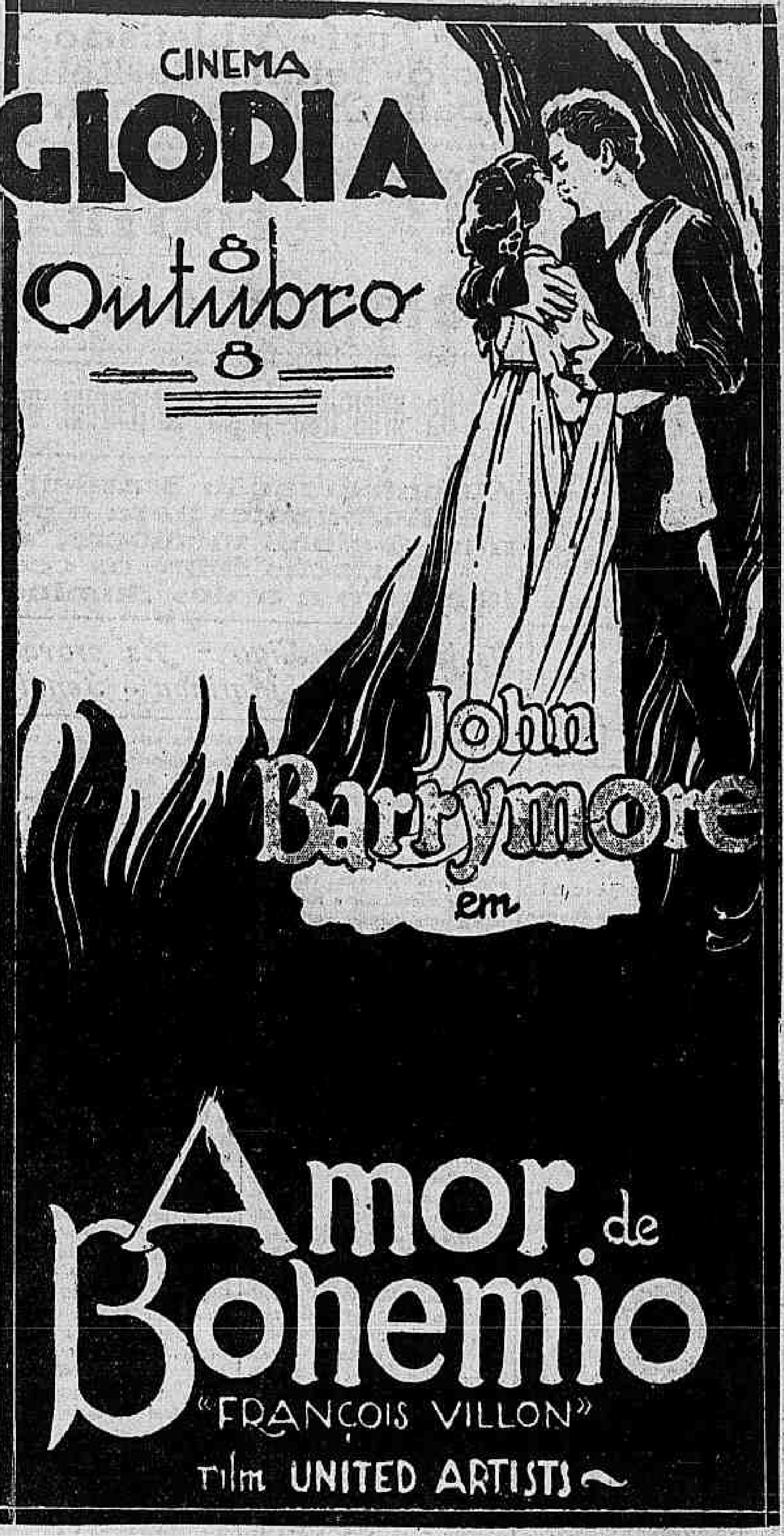

AQUI ESTÁ ARLETTE MARCHAL...
CONHECE-A?
E' a heroina de
A CASTELLÃ DO LIBANO
Um film que fala de bellesas — de romance seductor — de lindas mulheres que se banham nuas...
E' um PROGRAMMA SERRADOR
ESTA SEMANA NO
ODEON

THEATRO SÃO JOSÉ — Empresa Paschoal Segreto
O THEATRO PREFERIDO PELAS FAMILIAS CARIOCAS.
Matinées diarias a partir de 2 horas
HOJE Na TÉLA HOJE
EM MATINÉE e SOIRÉE
A grandiosa super-producção da Paramount
NOVA-YORK
com uma verdadeira constellação, RICARDO CORTEZ, LOIS WILSON, ESTELLE TAYLOR e WILLIAM POWELL.
O espectaculo da dourada BROADWAY, rutilante de luzes!!!
Daremos ainda o film-prodigio da UNIVERSAL.
O 4° mandamento
com MARY CARR e BELLE BENNET
HORARIO DOS FILMS: NOVA-YORK 2, 4,50 e 9 horas — O 4° MANDAMENTO 3,30 E 6,20
HOJE No Palco HOJE
A's 8 e 10,20
Pela companhia ZIG-ZAG, direcção de PINTO FILHO.

a "revuette" que é o grande successo do momento:
Bancando o trouxa
Original de LILI LEITÃO, musicada pelos maestros: JOHN FALSTAFF MARIO CAMPOS.
SEGUNDA-FEIRA no PALCO — Primeiras representações da encantadora "revuette" de Alvarenga Fonseca e Souza Rosa, musicada pelo maestro Brasilio Guarany — CAHIU NA DANSA!...
(C 25163)

Copacabana Casino Theatro
HOJE Terça-feira, 4 de Outubro HOJE
Na téla, ás 21 horas:
Embusteira
Seis actos da Guará
No palco, ás 22 horas troupe MICHAILOWSKY — GRABINSKA — Bailarinas e cantoras russas.
GRILL-ROOM — Diner e soupers dansants todas as noites Aperitivos dansantes — aos domingos e dias feriados
NA PISTA: Vreeden Sisters; Fay Harcourt & Nicolas.
NOTA — Ás quartas e sabbados é obrigatorio smoking ou casaca no restaurante.

Cine Meyer
HOJE
HOJE ULTIMO DIA
CHANG!
Monumental super-producção da Paramount em 8 actos
RICHARDS BARTHELMESS em
Experiencia
7 actos ultra-maravilhosos tambem da Paramount
AMANHÃ
DOUGLAS FAIRBANKS em
Robin Hood
No Palco: Estréa dos — ACHILLEIOS — duetistas internacionaes.
(C 24083)

THEATRO
JOÃO CAETANO
Concessionaria — Empresa Paschoal Segreto

Grande Companhia de Revistas
Margarida Max
EMPRESA — M. PINTO
ás 7 3|4
HOJE e Amanhã
ás 9 3|4
Ultimas representações da grandiosa revista
SOL NASCENTE
Successo do insuperavel trio comico
Mesquitinha - Augusto Annibal - Luiza del Valle
Margarida Max
em lindas cortinas e sketchs.
Quinta-feira — VAE QUEBRAR!
o maior successo de gargalhadas da Companhia
(C 25151)

CINEMA LAPA
AVENIDA MEM DE SA' 23 Tel. 2543 — Central
HOJE
LONDRES
DOROTHY GISH é a heroina deste romance de soffrimento de uma joven
O Homem Miraculoso
interpretado por um famoso trio LON CHANEY, THOMAS MEIGHAN e BETTY COMPSON
AMANHÃ
A Patrulha da Noite
por RICHARD TALMADGE
— PELAS ALTURAS —
Film de aventuras pelo rei dos cow-boys TOM MIX
O Piloto Mysterioso
5° e 6° episodios em 4 partes
(1453)

CINEMA POPULAR
Rua Marechal Floriano 97 a 103
HOJE — HOJE
O Talisman
6 actos estupendos por JOHNNIE WALKER
A Boneca de Paris
ma super-producção em 10 actos
UMA SCENA BEM ARRANJADA
2 actos de aventuras por FRED GILMAN
NAMORICO DA TELEPHONISTA
2 actos comicos
Amanhã:
— UM BEIJO NUM TAXI —

CINEMA PRIMOR
Avenida Passos 119. Tel. N. 5934
HOJE — HOJE
HERBERT RAWLINSON em
— O 9° MANDAMENTO —
7 actos monumentaes
O PRESENTE DE NUPCIAS
7 actos admiraveis com Mary Alden
O FANTASMA DO LOUVRE
1ª época em 5 actos com a interpretação de RENE' NAVARRE
CARLITO BOMBEIRO
2 actos comicos
5ª feira:
— TAXI, TAXI! —

CINEMA MASCOTTE
RUA ARCHIAS CORDEIRO, 230 — MEYER
HOJE — HOJE
EDWARD EWERET HARTON em
— TAXI, TAXI —
Uma super-comedia em 8 actos
A VOZ DO SANGUE
6 actos sensacionaes pelo intrepido TOM MIX
CHICOT, O GUARDA DO — THESOURO —
6° Capitulo — Final
O MARIDO DE LALA'
2 actos comicos
Amanhã Johnnie Walker em
— O FARO DO ODIO —

Trianon
HOJE — HOJE
ás 8 e 10 horas
GRANDE E SENSACIONAL EXITO DE GARGALHADA!!!
Rir! Rir! Rir!
DUAS HORAS DE CONTINUA HILARIDADE!
PRIMEIRAS REPRESENTAÇÕES
da mais estupenda comedia de Paulo de Magalhães, o autor brasileiro mais representado no estrangeiro:
Sou o pae de minha mãe
Distribuição, pela ordem de entrada em scena:
Candida, Luiza de Oliveira; João, Raul Soares; Calino, JAYME COSTA; Sereno, Aristoteles Penna; Lucia, Ismenia dos Santos; Luiz, Teixeira Pinto; Carlos, Henrique Fernandes; Kid Brabo, João Barbosa; Lola, Diola Silva; Lili Tontom, BELMIRA DE ALMEIDA; Pereira, Armando Duval; Patavio Alvaro Costa
Scenarios de Lazary e J. Prado
«Miss-en-scene» de JAYME COSTA
Brilhante creação comica de JAYME COSTA, no Calino. — Magnifico trabalho de BELMIRA DE ALMEIDA, em Lili Tontom.
(C 24196)

THEATRO LYRICO
Empresa N. VIGGIANI
HOJE HOJE
Vesperal, ás 16 hs.
2ª grande audição poetica da maior artista da palavra

BERTA SINGERMAN
Programma extraordinario, destacando-se
El dia que me quieras.
Marcha triumphal.
El placer de envejecer.
Son de muneira.
El arrepentido.
Danza cantada.
Polirritmo de la mujer vegetal.
Quinta-feira - 3ª audição.

Richard Nemanoff
O maior bailarino da America convida a V. S. a assistir o seu colossal trabalho em companhia de suas grils, na revista
MUITO ME CONTAS
Pela
RA-TA-PLAN
ás 7 3|4 e 9 3|4
no
Theatro Carlos Gomes

CINEMA IDEAL
R. Carioca 60|64, T. C. 1027
HOJE
Ellas querem brilhantes
lindo film da Metro-Goldwyn-Mayer, com PAULINE STARKE — OWEN MOORE.
Tres horas
magnifica producção da First National, com CORINNE GRIFFITH e JOHN BOWERS.

CINEMA IRIS
R. Carioca 49|51, T. C. 4152
HOJE
DOUGLAS FAIRBANKS
— EM —
O PIRATA NEGRO
trabalho maravilhoso da "United Artists".
Pernas e Parvos
luxuosa producção da "Fox Film", com MADGE BELLAMY.

CORREIO SPORTIVO

Football - Turf - Athletismo - Remo - Water-polo - Tennis - Basketball - Box - Volleyball - Cyclismo e outros sports

A corrida de ante-hontem, no hippodromo da Gavea

Batido por Taciturno, no classico Jockey-Club de Montevidéo, o ganhador dos grandes premios Jockey-Club e Districto Federal, Negresco, produziu a sua mais brilhante performance

O favorito Middle West foi o ultimo a attingir a méta

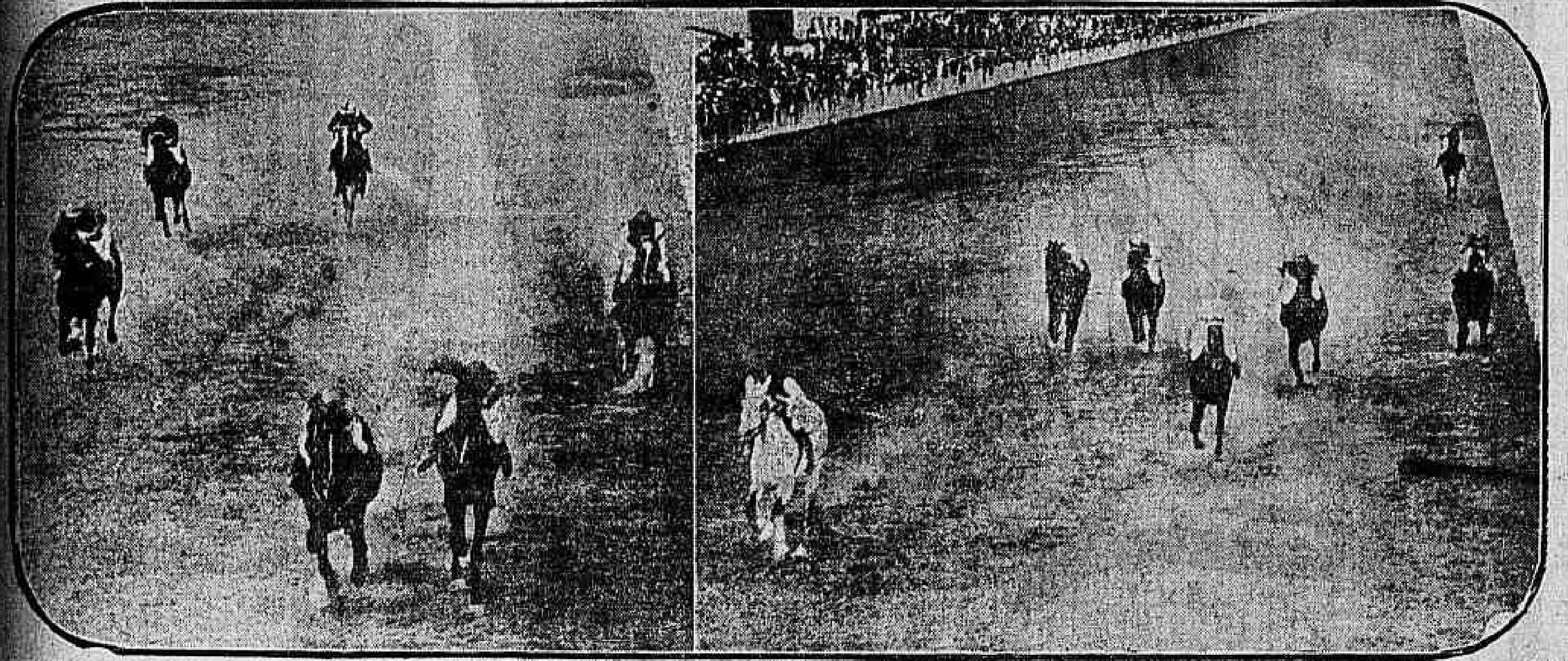

As chegadas do oitavo e nono premios, ganho por Cid e Visigodo, respectivamente

Assistimos ante-hontem á mais brilhante corrida da actual temporada, que começa a entrar em declinio, pois os maiores classicos foram já disputados. Banhado por um sol luminoso, de habito tão esquivo nos dias em que ali se realizam carreiras dignas de serem apreciadas, o hippodromo do Jockey-Club foi occupado por uma multidão enorme, apresentando aquella vivacidade de aspecto que nunca cessamos de admirar.

E' que ia ser disputado o grande premio Jockey-Club de Montevidéo, carreira de fundo, mas cujo premio não é dos mais cobiçados. O seu campo, porém, era selecto, figurando nelle todos os cavallos que por occasião do grande Jockey-Club foram apresentados ao starter e que posteriormente, com excepção de Middle West, tomaram parte no grande Districto Federal, em que Negresco alcançou o segundo resonante successo de sua campanha nas nossas pistas. Cavallo fidelissimo e bom esse filho de Juveigneur, que ante-hontem, embora batido, viu as suas glorias brilharem com os applausos com que se assignalou o seu regresso ao recinto da repesagem, por onde, desta vez, Middle West passou alvejado pelos olhares indagadores daquelles que não podiam encontrar uma explicação para a mediocre performance que acabava de cumprir, acarretando um mundo de desillusões, particularmente amargas para o seu entraineur, um profissional probo e competente, cujo passado exclue qualquer suspeita de fraude, e para o seu proprietario, mal iniciado no turf e que, enthusiasmado com as mais recentes performances do seu cavallo, acaba de adquirir por centena e meia de contos de réis uma irmã materna do seu crack. Não lhe retiremos já esse titulo. O filho de Midway, ultimo de um lote em que figuravam animaes da ordem de Ciros e Barba Azul, que postos em confronto com os adversarios com que acabam de medir-se não são mais que soffriveis mediocridades, não produziu uma performance normal. Acreditamos que durante a carreira haja soffrido qualquer subita indisposição, pois de nenhuma outra fórma se poderá explicar um fracasso tão chocante, tão completo. Nem mesmo, desta vez, se póde attribuir o revez a embaraços illicitos oppostos durante o percurso por qualquer dos seus adversarios. Esta allegação se fez para explicar o insuccesso de Middle West, quando elle caiu batido no grande Jockey-Club por Negresco, por menos de cabeça, e ella não era de todo improcedente, embora os embaraços então encontrados pelo filho de Midway hajam resultado principalmente da inadvertencia do seu piloto. Em todo caso, neste ultimo classico, o pensionista do entraineur Fernando Schneider, em duas ou tres opportunidades, teve de vencer obstaculos sérios. E venceu-os com tanta galhardia que se impoz desde logo como o melhor do lote, ou seja o melhor dos melhores performers estrangeiros no momento em entrainement nas nossas pistas, porque ali estivera representada a nata das nossas coudelarias.

Ante-hontem, contra os seus habitos — e quem sabe se não se poderá encontrar ahi uma das causas da sua derrota tão completa? — Middle West, desde que o starter deu o grito de larga, procurou e conseguiu collocar-se logo em posição capaz de prevenir a reproducção dos tropeços que encontrara no seu compromisso de 4 de setembro e que lhe resultaram fataes. Biernaczky, pois, deixou que na sua frente corressem os mais velozes e que eram Gavarni, Negresco e Taciturno. O segundo, percorridos os primeiros mil e duzentos metros, apezar da sua situação de top-weight, com 60 kilos, seis e meio dos quaes de peso morto, passou rapidamente por Gavarni. Entre os quatro adversarios da frente foi esta a unica modificação de posição verificada até a entrada da ultima recta. Middle West, que desde a setta dos 1.200 metros começara a ser solicitado por seu piloto, não dava a impressão de avanço nitido. Antes, pelo contrario, a luz que o separava dos adversarios da frente, em vez de diminuir, parecia augmentar. E augmentava realmente. O filho de Midway, emquanto Negresco e Taciturno, nesta ordem, desalojavam Gavarnio, que neste compromisso se houve muito bem, ia sendo successivamente alcançado e batido pelos concorrentes que vinham na sua rectaguarda. Nesse momento, Barba Azul, cujo jockey soube tirar todas as vantagens do peso que na distribuição do handicap tocou ao filho de Glenfuir, appareceu em terceiro logar, emquanto Taciturno, que tambem correu leve como uma pluma, atropelava Negresco com muito vigor. O pensionista da Coudelaria Figueiredo dando, porém, mostras de uma *endurance* magnifica, pois dispensava nada menos de onze kilos ao cavallo que corria ás suas patas, resistiu á energia do ataque até a uns trinta metros da méta, quando, então, o filho de Sans le Sou conseguiu collocar-se ao seu lado, para acabar dominando-o por um corpo. A assistencia coroou com applausos muito vivos o successo de Taciturno, que constituia tambem o maior successo até então occorrido na vida profissional do aprendiz Ignacio de Souza. Como dissemos mais atraz, Negresco e o seu piloto G. Guerra, foram tambem alvo desses applausos. Essas palmas deviam ter vibrado no espirito desse jockey, cujas bondades profissionaes têm sido tantes vezes negadas de publico, como um conforto e como um estimulo, ao mesmo passo que consagravam crack definitivamente o filho de Juveigneur que acabava de se conduzir como um cavallo de altas qualidades.

Não queremos encerrar esta nota sem registrar a excellente performance cumprida por C. Ferreira. Esse jockey montou nada menos de quatro ganhadores, entre os quaes figuram Visigodo, que triumphou em empolgante final, e Cid, ganhador do premio Big Boy em excellente estylo. As condições em que esse filho de Big Boy foi apresentado põem em assignalado destaque a competencia do seu entraineur, Aggêo de Souza, competencia que só não brilha mais devido á sua modestia. Foi um máo jockey. Mas adoptando a profissão que todos os jockeys, bons ou máos, abraçam quando deixam a actividade das pistas, tem revelado qualidades que merecem ser aproveitadas. Os cavallos que lhe estão confiados são invariavelmente apresentados em fórma brilhante. Ainda ante-hontem, além de Cid, um outro pensionista seu, Rafles, ao ganhar o premio Black Jester, cobriu a milha em 99 4|5 segundos, apenas um segundo mais que o registrado por Cambronette, que é a detentora do record da referida distancia, na pista gramada.

Os resultados dos dois classicos disputados foram os seguintes:

Premio F. V. de Paula Machado — 1.600 metros — 8:000$.

1º — Sapho, 3 annos, São Paulo, por Sin Rumbo e Harpia, do sr. Linneu de Paula Machado, 52 kilos, C. Ferreira.

2º — Dunga, 54 kilos, T. Baptista.

3º — Semendria, 52 kilos, F. Biernaczky.

4º — Saudosa, 52 kilos, L. de Souza.

5º — Sonsa, 52 kilos, J. Escobar.

Tempo, 104 1|5 segundos. Ganho por um corpo; o terceiro a tres corpos do segundo. A vencedora partiu cotada a 10|10.

Premio Jockey-Club de Montevidéo — 2.800 metros — 15:000$.

1º — Taciturno, 4 annos, França, por Sans le Sou e La Sémillante, do sr. Carlos Guinle, 49 kilos, I. de Souza.

2º — Negresco, 60 kilos, G. Guerra.

3º — Barba Azul, 47 kilos, T. Baptista.

4º — Ciros, 51 kilos, C. Ferreira.

5º — Spahis, 55 kilos, J. Escobar.

6º — Gavarni, 50 kilos, C. Fernandez.

7º — Middle West, 56 kilos, F. Biernaczky.

Tempo, 174 2|5 segundos (record). Ganho por um corpo; o terceiro a dois corpos do segundo. O ganhador partiu cotado a 41|10.

Os restantes ganhadores foram: Peggy, Cid e Visigodo, montados por C. Ferreira, cujos segundos foram Rook, Saca Rolhas e Rolante, respectivamente; Bonina, montada por D. Suarez, segundo Gavea; Paulina, montada por N. Pires, segundo Jicky; Ultimatum, montado por F. Biernaczky, segundo Tieté; Sultana, montada por J. Escobar, segundo Lady Mildmay; Mediador, montado por T. Baptista, segundo Peccador, e Rafles, montado por I. de Souza, segundo Tattersal. Os tempos registrados por esses ganhadores foram os seguinte: Bonina, 1.000 metros em 60 2|5 segundos; Paulina, 1.000 metros em 60 4|5 segundos; Peggy, 1.000 metros em 61 2|5 segundos; Ultimatum, 1.600 metros em 101 3|5 segundos; Sultana, 1.600 metros em 101 segundos; Mediador, 1.800 metros em 113 1|5 segundos; Cid, 1.600 metros em 101 segundos; Visigodo, 1.800 metros em 113 2|5 segundos, e Rafles, 1.600 metros em 99 4|5 segundos. Movimento de apostas, 534:180$000. Estado da pista, bom.

A chegada do grande Jockey-Club de Montevidéo

ESTEVE REUNIDA A COMMISSÃO DE CORRIDAS

Foi indeferido um pedido de relevação de penalidade

Em sessão hontem realizada pela commissão de corridas, foram tomadas as seguintes resoluções:

a) confirmar a suspensão até 17 do corrente, imposta pelo starter ao jockey Irenio Freire, por infracção do art. 151 do codigo de corridas, no premio Black Jester;

b) chamar attenção do aprendiz Nelson Pires, para o art. 160 do codigo de corridas, deixando de applicar qualquer penalidade por ser a infracção do premio La Velode a primeira praticada;

c) indeferir o requerimento do jockey Armando Rosa;

d) ordenar o pagamento dos premios, de accordo com as papeletas do juiz de chegadas.

*

A CORRIDA DA MOÓCA

Sem Medo ganhou o grande premio Ypiranga

São Paulo, 2 (A. B.) — As corridas de hoje, estiveram bastante animadas. Os vencedores do dia foram os seguintes:

1º pareo — Mascotte e Bellonora. Dupla, 45$000; vencedora, 76$700.

2º pareo — Thestor e Babão. Dupla, 18$900; vencedora, 38$500.

3º pareo — Percy e Morille. Dupla, 50$200; vencedora, 57$700.

4º pareo — Futurista e Dilecta. Dupla, 52$300; vencedora, 68$700.

5º pareo — Gracil e Rabelais. Dupla, 275$700; vencedora, réis 513$600.

6º pareo — Sem Medo e Solitario. Dupla, 15$100; vencedora, 25$600.

7º pareo — Ivanhoé e Esplendida. Dupla, 17$900; vencedora, 98$400.

8º pareo — Democrata e Nehuen. Dupla, 22$300 vencedora, 38$500.

Movimento total das apostas, 187:936$000. Raia, optima.

*

A CORRIDA DE ANTE-HONTEM EM PORTO ALEGRE

O classico Senador Pinheiro Machado foi ganho por Epiros

Porto Alegre, 2 (Do correspondente) — Foi o seguinte o resultado da corrida hoje realizada:

1º pareo — 1.100 metros — Eureka e Parasita. Tempo, 72 segundos.

2º pareo — 1.100 metros — Carlito e Beijaflor. Tempo, 72 1|5 segundos.

3º pareo — 1.400 metros — Parejo e Rio dos Sinos. Tempo, 91 2|5 segundos.

4º pareo — 1.200 metros — Opala e Relampago. Tempo, 78 3|5 segundos.

5º pareo — 1.500 metros — Ceará e Baqueana. Tempo, 98 4|5 segundos.

6º pareo — 1.600 metros — Pundonor e Colar. Tempo, 104 3|5 segundos.

7º pareo — 1.500 metros — Carumbé e Orphelin. Tempo, 97 segundos.

Classico Senador Pinheiro Machado — 3:000$000 — 1.850 metros — 1º, Epiros; 2º Gran Capitan, e 3º, Frade. Tempo, 120 3|5 segundos.

9º pareo — 1.600 metros — Capitan Nemo e Trapalona. Tempo, 106 segundos.

Pista, regular. Movimento de apostas, 69:500$000.

VARIAS NOTICIAS

Disputando uma das carreiras do programma de ante-hontem mancou gravemente o cavallo Obelisco. Adquirido para a reproducção, o filho do Novelty vae ser agora destinado ás suas novas funcções. Na sua passagem pelas pistas, Obelisco levantou em premios, até 1926, a somma de 37:805$000.

—:— O tempo em que Taciturno cobriu, ante-hontem, os 2.800 metros do classico de que foi vencedor constitue um esplendido record. O anno passado Bruce, no mesmo classico registrou 180 2|5 segundos, e este anno Negresco cobriu a mesma distancia em 181 4|5 segundos.

—:— De accordo com os projectos já divulgados ante-hontem, serão encerradas hoje, ás 4 1|2 da tarde, as inscripções para as corridas que o Derby-Club levará a effeito no proximo domingo e na quarta-feira seguinte. Na mesma occasião serão recebidas as declarações de forfait relativas aos grandes premios Extra e America e prova eliminatoria Criação Brasileira.

UM DIA MÁO PARA A CATHEDRA EM SAINT-CLOUD

Um acontecimento inedito nos annaes do turf francez

Paris, 3 (Associated Press) — As corridas de hoje no prado de Saint Cloud assignalaram-se por um acontecimento inedito nos annaes do turf francez. Nenhum dos cavallos favoritos logrou collocar-se, o que proporcionou aos azaristas levantarem sommas avultadas, no curto espaço de algumas horas. Verificou-se que uma accumulada em todos os azares teria garantido ao feliz apostador uma somma redonda de setenta milhões de francos, (mais de vinte e tres mil contos, em moeda brasileira).

Acção do Jockey Club

Vende-se uma de socio.

Tratar com Georgino neste jornal

(1134)

Athletismo

O PROGRAMMA INICIAL DA L. DE SPORTS DA MARINHA

As provas iniciaes da temporada de athletismo, da Liga de Sports da Marinha, realizadas na Ilha das Cobras, tiveram estes resultados:

100 metros — 1º, Oscar Brasil do "Minas Geraes"; tempo: 12" 4|5. 2º, José Cruz, da mesma unidade.

400 metros — Antonio Barreto, do "Minas Geraes"; tempo: 60" 2|5. 2º, Belmiro Athayde. 3º, Antonio F. Ribeiro, da mesma unidade.

800 metros — 1º, Antonio Galdino, do "S. Paulo"; tempo, 2'26" 2º, ullo Almeida, do "Minas"; 3º, João Antonio, do "S. Paulo".

Relay — 400 metros — 4|100 — Venceu a turma do "Minas Geraes", em 50", com os seguintes elementos: Manoel Rodrigues, Oscar Brasil, Joel da Cruz e José Eugenio da Paz.

1.500 metros — 1º, Emilio Almeida, do "Minas", em 5'11" 4|5; 2º, Antonio Galdino, do "São Paulo"; 3º, João Antonio, do "São Paulo".

Lançamento de peso — 1º, Manoel Menezes, do "S. Paulo", com 10m,44; 2º, Oscar Brasil, do "Minas", com 9m,24.

Salto em altura — 1º, Vicente Souza, do "S. Paulo", 1m,55; 2º, Caetano Cruz, do "S. Paulo", 1m,58; 3º, Antonio E. Santos, do "Minas", 1m,58.

Salto em distancia — 1º, Raymundo Trajano, do "Minas"; 5m,53; 2º, Vicente de Souza, do "S. Paulo", 5m,20; 3º, Arlindo Cruz, e José Nunes, empatados; 3m,29.

Salto com vara — 1º, Almeida Monteiro, do "S. Paulo", 2m,80; 2º, Luiz Mendes, do "Minas", 2m,70; 3º, Rubem Neves, do "Amazonas", 2m,60.

Lançamento de dardo — 1º, —José Barbosa, do "S. Paulo", 38m,23; 2º, José Cavalcanti, do "Minas", 32m,45; 3º Manoel Francisco de Oliveira, do "Minas", 31m,30.

TIRO

O CAMPEONATO DA AMEA

Foram disputadas ante-hontem cedo, no Fluminense, as provas do campeonato de tiro, promovido pela Amea. Foram estes os resultados:

Em 1º logar — Equipe do Fluminense, composta dos atiradores Hervey Villela, Custodio Vasques e Paulo Lorena, com 1.146 pontos.

Em 2º logar — Equipe do São Christovão, composta dos atiradores tenente Paulo Nascimento, Julio Perissé e Tito Lamego, com 1.040 pontos.

Em 3º logar — Equipe do Flamengo, composta dos atiradores Pedro Octaviano, Herman Schayé e Alvaro Martins, com 959 pontos.

A equipe do Villa Isabel foi desclassificada.

Individualmente, os atiradores tiveram as seguintes contagens:

Hervey Villela, 425; Custodio Vasques, 425 e Almeida Freitas, 407.

XADREZ

CAMPEONATO BRASILEIRO DE XADREZ

A primeira realização desse grande certamen

Os tres concorrentes ao Campeonato Brasileiro de Xadrez, Vicente Romano, Souza Mendes Junior e Meyer Lerman

Vae ser iniciado hoje, na séde da Associação Brasileira de Xadrez (Club de Xadrez do Rio de Janeiro) o 1º campeonato brasileiro de xadrez, em boa hora instituido pelo Club de Regatas Vasco da Gama, que offerece ao vencedor uma rica taça de prata. O primeiro campeonato brasileiro de xadrez, que é dirigido pela Associação Brasileira, tem o concurso de tres campeões, o de São Paulo, que é o sr. Vicente Romano, o do Districto Federal, dr. J. Souza Mendes Junior, e o do Estado do Rio sr. Meyer Lerman, representando cada qual o seu Estado.

Procedido hontem o sorteio, pela commissão do campeonato, foi verificado este emparceiramento:

Dia 4 — Romano x Lerman.
Dia 6 — Romano x Mendes.
Dia 8 — Lerman x Mendes.

As partidas serão jogadas de 3 ás 8 horas da noite, na séde da Associação Brasileira de Xadrez, rua da Carioca n. 10, 1º andar.

Haverá returno alternando as cores nos dias 11, 13 e 15 do corrente.

Os dois primeirso collocados jogarão entre si o match individual decisivo.

FOOTBALL

Campeonato brasileiro

Os primeiros jogos marcaram um ruidoso fracasso

A Confederação Brasileira cobrou preços exhorbitantes para o publico assistir, num football mediocre, as victorias dos cariocas sobre os cearenses por 10 a zero e a dos fluminenses por 13 x 1

Os jogos da Liga - As provas athleticas da L. S. da Marinha - Tennis e Tiro

Revestiu-se de um ruidoso e completo fracasso, a inauguração do campeonato de football da Confederação Brasileira, tal como estava previsto, desde que os donatarios eventuaes do sport nacional, resolveram adoptar a organisação absurda com que vae ser continuado o até então interessante torneio nacional.

Essa gente da C. B. D., tem uma visão muito estreita. Não houve ninguem da sua directoria que tivesse o bom senso de impedir os desatinos do sr. Oscar Costa, que afinal de contas, sendo um leigo na materia e um inexperiente em sport, não tem muita culpa das tolices que faz. Tem mais responsabilidade, no caso, quem lhe permitte a execução das idéas absurdas e inconcientes.

A concentração dos teams regionaes na capital da Republica, seria um acontecimento grandioso e interessantissimo, sem duvida, se a cultura do sport, ou do football, simplesmente, estivesse, em todos os Estados, num grão de approximada equivalencia, mas em havendo — como ha — essa enorme e reconhecida differença de força, é até uma falta imperdoavel de tacto, se antes não fosse uma demonstração de insensibilidade, proporcionar o espectaculo tristemente ridiculo, de se assistir num campeonato brasileiro, um team derrotar outro pelos scores deprimentes de 10 a zero, 13 a um, e outros resultados que hão de vir, ainda mais arrazadores.

A Confederação Brasileira devia ter o criterio sufficiente para prever e evitar descalabros como os de ante-hontem, que só servem para matar o estimulo desses rapazes nortistas, que se atiram de tão longinquas paragens com o ingenuo objectivo de contribuir para o brilhantismo da festa.

O campeonato brasileiro de football, obedecendo á actual organização, longe de ser uma escola proveitosa para o aperfeiçoamento dos teams estaduaes, como querem deixar comprehender os seus idealizadores, tem longe disso, vae-se constituindo em espectaculos humilhantes para o sport e nos quaes, não se sabe o que mais admirar; se a espantosa audacia com que a Confederação explora o publico, cobrando-lhe preços carissimos — 6$000 a entrada — para assistir um football mediocre ou o desplante com que, para servir os caprichos e os desatinos do sr. Oscar Costa, a Confederação Brasileira de Desportos, se presta ao papel lamentavel de realizar esses jogos que vão marcar uma triste época na vida dos sports nacionaes.

O PRIMEIRO JOGO

A não ser nos primeiros 15 minutos de jogo, em que a equipe da Afea estudou a sua concatenação, permittindo que os sergipanos organizassem alguns ataques, embora desordenados, o resto do tempo, nos dois halftimes, transcorreu sob nitido dominio dos fluminenses, que adquiriram 16 goals, sendo 3 annullados pelo referee, contra 1 dos sergipanos, devido a um cochilo de Alvaro, no ultimo minuot de jogo, ao fazer um golpe de vista. Os jogadores do Estado nortista são ainda muito principiantes. De todo o team só se pode destacar o keeper Aminthas. Os fluminense apresentaram este anno um conjunto bem razoavel, que pratica com efficiencia o jogo de passes. Alvaro, embora tivesse permittido o goal dos sergipanos, revelou-se firme e corajoso. A parelha de backs, formada por Congo e Luiz, esteve boa, aproveitando muito o jogo com passes para os medios. Solon, Oscarino e Seraphim marcaram com facilidade e apoiaram muito os forwards. Poly, Zico, Manoelzinho e Camarinha formaram uma linha de forwards perigosa, passando e arrematando bem. Jogaram á vontade, pois a defesa contraria não tinha recursos de jogo para oppor uma resistencia séria. E' um team para ser melhor apreciado contra adversarios mais fortes.

Como juiz actuou a contento o sr. Edgard Gonçalves, da Amea, apezar de ter annullado dois goals sem razão de ser.

Os teams estavam assim constituidos:

Fluminenses — Alvaro; Congo e Luiz Lima; Solon, Oscarino e Seraphim; Poly, Lindorio, Zico, Manoelzinho e Camarinha.

Sergipanos — Aminthas; Arthur e Lucio; Augusto, Wonefredo e Joaquim; Aldemar, Leite, Almeida, Baptista e Corrêa.

Os goals dos fluminenses foram adquiridos: 5 por Lindorio, 4 por Zico, 2 por Manoelzinho, 1 por Poly e 1 por Camarinha. O goal de Sergipe foi peito por Leite.

CARIOCAS x CEARENSES

Este jogo deveria ter por resultado um score muito mais elevado, se os cariocas tivessem jogado com a rapidez e efficiencia technica que seria licito esperar de jogadores que representam o expoente deste sport na capital da Republica.

Não nos agradou o jogo desenvolvido pela equipe da Amea, principalmente se levarmos em conta os adversarios ainda pouco conhecedores dos segredos do "Association".

Talvez que a fraqueza dos adversarios não tivesse despertado a vontade de jogar dos nossos amadores; o facto é que jogaram com muito pouco enthusiasmo. Os cearenses muito se esforçaram para obter um ponto, supprindo a deficiencia technica com ardor e força de vontade, porém a defesa carioca não permittiu. Possuem um keeper razoavel e um extrema esquerda. Os demais jogadores, apezar de melhores que os sergipanos, não são ainda de molde a inspirar receio a qualquer dos nossos teams principaes num match regular. A defesa é corajosa, porém os shoots são muito fracos e sem orientação. A linha é impetuosa mas sem recursos de jogo.

Os cariocas tiveram um bom triangulo final em Amado, Penna e Helcio. Benevenuto não deu o que costuma dar no seu club, falhando algumas vezes. Floriano e Fortes bons. Fortes abusou muito em sair da sua posição, o que poderá custar caro quando jogar contra teams melhores. A ala direita, formada por Paschoal e Oswaldo, combinou bem, apezar de Oswaldo não ter querido arrematar, quando isso é imprescindivel na sua nova posição. Nilo, embora muito infeliz nos arremates conquistou bellos goals de cabeça. Milton e Bahianinho não se entenderam bem. Ambos demoravam muito os passes, perdendo muitas bolas para a defesa, e isto contra uma defesa fraca.

Como juiz actuou o sr. Virgilio Fredghi, da Afea.

Os teams estavam assim constituidos:

Cariocas — Amado; Penna e Helcio; Benevenuto, Floriano e Fortes; Paschoal, Oswaldo, Nilo, Bahianinho e Milton.

Cearenses — Rolinha; Jará e Lyra; Hildebrando, Kalixto e Soares; Vicente, Juracy, Paula, Pirão e Zé Salles.

Os dez goals dos cariocas foram feitos: Nilo 6, Paschoal 2, Oswaldo e Bahianinho 1 cada.

*

EM SÃO PAULO

O CAMPEONATO DA LAF

São Paulo, 2 (A. B.) — A Liga de Amadores de Foot-Ball fez disputar hoje mais tres jogos da sua Divisão principal e dois da primeira Divisão, serie intermediaria, cujos resultados foram os seguintes:

Z. A. Santista X A. A. Internacional (jogo em Santos).
2º quadros: Santista 4 X 0.
1º quadros: empate por dois pontos.

Palestra F. C. X A. A. São Bento (jogo em Jundiahy).
2º quadros: São Bento 4 X 1.
1º quadros: Palestra 2 X 0.

União Lapa F. C. X A. A. Colombo.
2º quadros: União Lapa 2 X 1.
1º quadros: União Lapa 4 X 3.

São Paulo Railway F. C. X União Fluminense F. C.
2º quadros: União Fluminense 7 X 1.
1º quadros: empate por dois pontos.

OS PAULISTAS

São Paulo, 2 (A. B.) — No campo do Palestra Italia, no Parque Antarctica, a Associação realizou-se hoje um interessante festival que constou, além de treno, de uma bella partida entre os quadros secundarios do Corinthians Paulista e do Independencia, na qual venceu o primeiro por 4 X 3.

As 4.10 entraram em campo os selecionados assim formados e sob as ordens do dr. Joaquim Almeida:

Preto: Tufy; Grené; Deldebbio; Pepe; Gogliardo e Seraphini; Omar; Camarão; Feitiço; Arken e Evangelista.

Vermelho: Athié; Blanco e Segalla; Brasileiro; Vanni e Arthursinho; Apparicio; Preto; Gamba; Demaria e Heitor.

A saida foi do Preto que atacou. Depois, os contrarios passaram a atacar fortemente, mas shootaram. A actuação do quadro vermelho é muito melhor que a do preto, principalmente a sua linha, que avança muito bem combinada. A defesa do quadro preto, está efficiente.

Tufy faz defesas seguidas. A's 4.35 os pretos conduzem um ataque á meta de Athié e Camarão, recebendo um passe de Omar, abre a contagem do dia.

A linha do quadro vermelho joga bem, não se dando o mesmo com a defesa. No quadro preto dá-se justamente o contrario: a linha joga mal e a defesa bem. A's 4.45 Apparicio recebe um passe de Heitor, escapa e marca o ponto de empate. Pouco depois termina o 1º tempo. A's 5.17, Preto de um passe de Gamba marca o 2º tento de vermelho. Ao faltar cinco minutos para o final, Omar empata a partida, e dois minutos depois, Feitiço marca o 3º ponto para o conjuncto preto. Final — Preto 3 X 2.

Eis o que foi, em resumo, a actuação de cada jogador:

Quadro Vermelho — Athié destacou-se em defesas difficeis; Blanco — teve algumas falhas; Segalla — indeciso; Brasileiro — não esteve nos seus bons dias; Vanni — falhou completamente; Arthurzinho — muito esforçado; Apparicio — bom; Heitor — muito bom. Ainda é elemento aproveitavel, imprescindivel; a sua actuação foi optima; Preto com Apparicio e Heitor são elementos perigosos; Preto está em fórma; Gamba, muito falho; Demaria, destacou-se com suas escapadas e centros. Jogou bem.

Quadro Preto: Tufy, admiravel. Fez defesas esplendidas; Grané, muito bom; é elemento indispensavel; Deldebio ao lado de Grané actuou muito bem; Pepe, embora não jogue na sua posição, actuou bem; Gogliardo é o substituto de Amilcar, com optima actuação; Seraphini é o unico elemento em sua posição; Omar parece não ter estado nos seus dias, falhou muito; Camarão teve algumas falhas; Feitiço esforçou-se, mas não teve ajuda, actuação bôa; Arken parece que está armazenando energia. Movimentou-se pouco; Envagelista perdeu optimas opportunidades.

*

ÉCOS DO NOSSO CONCURSO DE PALPITES

Respondeu o Flamengo e o Brasil

Recebemos do C. R. Flamengo, accusando a nossa carta, o seguinte officio:

"Secretaria, 29 de setembro de 1927 — Exmo. sr. redactor do *Correio da Manhã* — Accuso recebido o seu officio de 22 de setembro corrente, em que trata da distribuição da quantia de 1:000$ entre cinco instituições pias, cabendo a este club indicar uma, para ser aquinhoada com a quantia de 200$000.

Esta directoria, agradecendo a v. ex. a gentileza dispensada ao Flamengo, encarrega-me de communicar a v. ex. que a Caixa Escolar do 20º districto (Guaratiba), é a instituição indicada por este club para receber a mencionada quota de 200$000.

Aproveitando o ensejo, reitero a v. ex. os protestos de minha alta estima e distincta consideração. — *Mayrinck Veiga*, 1º secretario."

*

DO SPORT-CLUB BRASIL

"Exmo sr. secretario do *Correio da Manhã* — Accusando o recebimento de vossa prezada carta de 22 do corrente, agradeço, em nome do Sport Club Brasil, a gentileza da escolha feita, o que muito nos penhorou.

Este club indica a "Caixa Escolar do 20º Districto Escolar" — Guaratiba" para receber a generosa dadiva do querido *Correio da Manhã*.

Prevaleço-me de tão feliz opportunidade para reiterar a v. ex. os protestos de minha mais alta estima e mui distincta consideração. — *Americo de Barros*, 1º secretario."

*

OS JOGOS DA LIGA

Os jogos da Liga Metropolitana tiveram estes resultados:

Americano x Modesto — Primeiros teams — Modesto por 3

Smith Premier 60

A MACHINA SUPREMA

Preferida pelos Dactylographos por ser a combinação suprema de todos os aperfeiçoamentos conhecidos até hoje em machinas de escrever

LEVE SUAVE RAPIDA

REPRESENTANTES EXCLUSIVOS:

BYINGTON & Co.

RUA GENERAL CAMARA, 60 Tel. N. 4473

1377

SEM FIO

NOITE DO ARTISTA AMADOR

Convidam-se os artistas amadores inscriptos a comparecerem hoje, das 2 ás 3 e meia, no studio do Radio Club do Brasil afim de proceder-se os respectivos ensaios.

AS IRRADIAÇÕES DE HOJE

Radio Club

(Onda 310 metros)

A's 1 hora — Hora certa.

De 1,01 á 1,30 — Boletim noticioso.

De 1,30 ás 2 horas — Discos variados.

A's 4 horas — Hora certa.

Das 4 ás 5 horas — Discos variados.

Das 5 ás 5,30 — Boletim commercial e noticioso — Previsão do tempo.

Das 7 ás 8,40 — Orchestra do Hotel Avenida, regida pelo maestro Enrique Sanches — Discos variados e notas de interesse geral.

Das 8,40 ás 8,55 — Boletim noticioso para o interior do paiz.

Das 8,55 ás 9,05 — Intervallo para recepção dos signaes horarios de SPY.

Das 9,05 em deante — Irradiação do Instituto Nacional de Musica da sessão literario-musical em homenagem ao arcebispo d. Sebastião Leme.

Radio Sociedade

(Onda 400 metros)

A's 8,30 — Jornal da Manhã (amplo serviço de informações).

A's 12 horas — Hora certa — Jornal do Meio-dia (Informações commerciaes especialmente para o interior do paiz) — Supplemento musical até á 1 hora.

A's 5 horas — Hora certa — Musica do studio da Radio Sociedade.

A's 6 horas — Jornal da Tarde (Serviço de informações commerciaes especialmente para o interior do paiz).

A's 7 horas — Hora certa — Jornal da Noite (Ultimas informações).

A's 7 horas e 15 minutos — Discos de musica ligeira.

A's 8,10 — Discos seleccionados.

A's 9 horas — Hora certa.

A's 9,05 — Transmissão do Instituto Nacional de Musica do programma do festival em homenagem á d. Sebastião Leme.

Mayrink Veiga

(Onda 260 metros)

A Radio Sociedade Mayrink Veiga irradiará hoje, terça-feira, o seguinte programma:

Das 8 ás 8,55 — Canções e anecdotas sertanejas pelo senhor Ferreira da Silva.

Das 9,05 em deante:

1) Contos de Malba Tahan pelo dr. Julio Cesar de Mello e Souza.

2) Bach: Preludios e fugas — Piano, pela senhorita Anna Candida de Moraes Gomide.

3) a) Lotti" Pur decisti: b) Scarlatti: Sento nel core. Canto — Senhorita Olga Abrahão.

4) Barroso Netto: Estudos — Piano — Senhorita Anna Candida Moraes Gomide (discipula do professor Barroso Netto).

5) a) Brahms: Serenata inutileá b) Fijan: A un oiseaux; c) Beethoven: Chant du repentir — Canto. Senhorita Olga Abrahão.

... 2.. Segundos teams — Modesto por 2 a 0.

S. Paulo-Rio x Dramatico — Primeiros teams — Empate 2 a 2. Segundos teams — São Paulo-Rio, W. O.

Engenho de Dentro x Fidalgo — Este jogo não se realizou.

Magno x Campo Grande — Venceu W. O., o Magno, por não ter comparecido o Campo Grande.

TERCEIROS TEAMS

Resultados de ante-hontem:

Vasco x Fluminense — Venceu o Vasco por 2 goals a 0.

America x Olaria — Venceu o America por 10 a 0.

Flamengo x São Christovão — Venceu o São Christovão por 4 goals a 2.

Andarahy x Brasil — Venceu o Andarahy W. O.

REMO

A REUNIÃO DO CONSELHO DA UNIÃO DAS SOCIEDADES DO REMO DA LAGOA RODRIGO DE FREITAS

Hoje, terça feira, ás 8.30 horas, reune-se o Conselho da União em sessão mensal ordinaria.

Solicitaram matricula: pelo Club de Regatas Lage: Carlos Sergio da Silva, João Pereira Marques e Durval Ricardo, Baldomero Alvaro Bartholomeu; pelo Club de Regatas Jardinense: Eduardo Noronha, Francisco Viegas, Hilario Silva, Porphyrio Faria da Costa, Julio Martino, João Cunha Filho, Francisco Nunes, Samuel da Silva, Ramiro Souza Pinto, José Gonçalves, Mario de Souza, Satyro de Souza, Pedro Vieira Filho, José de Oliveira Maria e Antonio Carlos. De accordo com o 31° do artigo 34 do Regimento Interno, têm os interessados o prazo de oito dias para apresentarem contestação ás matriculas acima.

AS PROXIMAS REGATAS

Serão verdadeiramente brilhantes as proximas regatas de encerramento da temporada nautica da Lagôa Rodrigo de Freitas. Nellas tomarão parte os clubs filiados á F. B. S. R. que correrão em outriggers e em doublsscoulls, typos de barcas que pela primeira vez figurarão nas pugnas da Lagôa. Além disso, serão disputados dois campeonatos e uma importante prova classica.

TENNIS

O CAMPEONATO INDIVIDUAL

Os jogos do Campeonato individual de tennis tiveram estes resultados:

Ignacio Louzada, Tijuca X Ricardo Pernambuco, Fluminense. Venceu Pernambuco.

Juca Couto, Botafogo X Victor Kleimps, tambem do Botafogo. Venceu Couto.

Alberto Lage-Rocha Miranda, do Fluminense X Godofredo Menezes-Oscar Portella, do Botafogo. Venceu a dupla tricolor.

O grupo de Lampeão foi tiroteado pela policia pernambucana

Recife, 3 (A. B.) — Uma communicação do commandante das forças de policia em operações contra o banditismo foi recebida ante-hontem pelo chefe de policia.

Diz o referido commandante que o grupo de Lampeão foi tiroteado no logar Varzea Formosa, no municipio de Buique, pelas forças pernambucanas. Após o ritoreio, tinham sido encontrados "vestigios de sangue no logar onde esteve Lampeão, parecendo que o mesmo ou algum dos seus comparsas foi ferido no encontro."

CLUB GYMNASTICO PORTUGUEZ

Transferencia de festival

Communica-nos o tenor Marçal Fernandes que, por motivo de força maior, foi obrigado a transferir para o dia 18 do corrente o festival que se deveria realizar hoje no Club Gymnastico Portuguez.

Vae servir em Fortaleza

Foi proposto para servir no Collegio Militar de Fortaleza o capitão medico dr. Carlos Studart Filho.

Licença a um escripturario municipal

Foram concedidos seis mezes de licença para tratamento de saude, ao escripturario da Directoria de Fazenda Municipal, Asterio Andarete Dordeaux.

O "Vestris" veiu de Nova-York

Hontem á tarde, aportou á Guanabara o "Vestris", transatlantico inglez, procedente de Nova-York com poucos passageiros para o Rio e regular numero em transito para Buenos Aires.

As condições sanitarias da nave mercante britannica foram verificadas bôas pela Saude do Porto.

A policia realizará hoje um raid de infantaria

Promovido pelo coronel Alfredo da Fonseca, commandante do 2° batalhão de infantaria da Policia Militar, essa unidade realiza, hoje, um raid com percurso pela Gavea.

Os "raidmens" partirão do quartel daquelle corpo, á rua São Clemente, ás 6 horas, levando os concorrentes equipamento completo, em ordem de marcha.

Grippes Reumatismos Dores de cabeça

RHODINE

"USINES DU RHONE"

Fabricas: França — Brasil — E. Unidos — Suissa

100.000 TUBOS

são vendidos diariamente na França, o que vem provar a preferencia dada á "RHODINE".

Durante o mez de Outubro, nossas enfermarias distribuirão enveloppes de "RHODINE" e assim V. S. poderá comparar e julgar.

Não affecta o Coração, o Estomago e os Rins.

Tubos de 20 comprimidos — nas Drogarias e Enveloppes de 2 comprimidos — Pharmacias

(1484)

«DOCEL DE LAGRIMAS»

Formosissimo livro de poesias da grande poetisa portugueza Telles da Gama. Emocionante leitura moral, philosophica e religiosa. Pedidos desde já: a Pilar Drumond, na redacção desta folha. (744)

Carteiras de identidade aos funccionarios da fiscalização

O director da Receita Publica deu conhecimento á Recebedoria do Districto Federal haver o ministro da Justiça autorisado o Gabinete de Identificação e Estatistica á fornecer carteiras de identidade aos funccionarios encarregados da fiscalisação.

BIONTE

CONDUCTOR DA VIDA

Poderoso tonico hematogenico e nervino phospho-arsenico ferruginoso.

Indicado na neurasthenia, chloro anemia, na convalescença das molestias febris, no puerperio e em todos os estados de debilidade do organismo.

(1325)

O SUICIDIO DE D. ANNITA BITTENCOURT

O promotor pede a condemnação do marido

O promotor Bento Faria, que tem exercicio junto á 2ª vara criminal, no processo instaurado, afim de apurar a accusação que pesa sobre o dr. Annibal de Bittencourt, como tendo induzido sua esposa, d. Annita, ao suicidio, offereceu, hontem, allegações finaes, affirmando que o accusado espancava a victima, e termina pedindo a condemnação do mesmo ao grão maximo do art. 303 do codigo Penal, por occorrerem as aggravantes do art. 39 §§ 4°, 5° e 9°, não militando em seu favor nenhuma attenuante.

O ministro da Fazenda approva uma decisão da Recebedoria

O ministro da Fazenda approvou, em face do documento que demonstra ser a requerente uma sociedade civil, a decisão da Recebedoria Federal que, em solução a uma consulta da Empreza Industrial da Gavea, declarou não ser devido pela mesma o imposto de industrias e profissões.

AJUDAMO-VOS A CONSTRUIR VOSSA CASA NO PARQUE DA ESTRELLA

TERRENOS ENTRE RIO E PETROPOLIS

Lotes de 10x50 á 800$ e 1:000$ em prestações mensaes de 20$ e 25$ e sorteio mensal com centena.

50 minutos de trem pela E. F. Leopoldina e E. F. Theresopolis ou de automovel pela magnifica estrada de rodagem Rio-Petropolis.

TIJOLO, PEDRA, AREIA E BARRO

gratuitamente para construcção immediata.

GRANDE EMPRESA AMERICANOPOLIS

Proprietario: — DR. AFFONSO DE OLIVEIRA SANTOS. Séde: — S. Paulo. Agencia: — Rio: R. Ramalho Ortigão (Travessa S. Francisco), 9 2° andar. Salas 7 á 10. Tel. Central 1399. Caixa postal 2788.

Quer ser reintegrado no cargo de agente fiscal

No requerimento de José Alfredo Ribeiro, pedindo sua reintegração no logar de agente fiscal do imposto de consumo na Bahia, o ministro da Fazenda proferiu o seguinte despacho: "Aguarde opportunidade".

"Folha da Manhã" e "Folha da Noite"

Diarios independentes de grande circulação na capital e no interior de São Paulo.

Para assignaturas e publicações, dirigir-se á succursal, largo da Carioca n. 13, primeiro andar, das 2 ás 5 horas da tarde. (1174)

Instituto de Propaganda de Productos Brasileiros

DIA 8 DE OUTUBRO DE 1927, INAUGURAÇÃO DA

Exposição Feira, Amostras Permanente de Productos Brasileiros

AVENIDA RIO BRANCO, N. 129

VARIAS PESSOAS LESADAS

Uma queixa á policia

As autoridades do 3° districto estão a apurar o que de verdade ha quanto a uma queixa que lhes foi levada contra a firma A Fernandes & Cia. estabelecida com alfaiataria á rua Vasco da Gama n. 65.

Segundo a queixosa que é d. Conceição Aguiar os representantes da citada firma entrando em negociações com ella quanto a passagem de contrato do telephone daquella casa commercial, receberam della a importancia de 150$000 adiantadamente.

Quando, porém, foi á telephonica tratar da mudança do apparelho, soube, com surpreza, que o mesmo não estava em nome da firma.

Prejudicada nos 150$000 que a firma não lhes quiz restituir, d. Conceição procurou a policia.

Não só essa senhora, porém, foi lesada. Ainda ao que soube a policia, muitas outras pessoas que mandaram fazer roupa na alludida alfaiataria, entrando com 50 °|° do seu valor adiantadamente, foram logradas tambem, pois não receberam nem a roupa nem o dinheiro que deram.

Atropelados por auto-omnibus

Por autos-omnibus da Auto Viação Limitada, foram atropelados, respectivamente, no tunnel Novo e na avenida Atlantica, o vendedor ambulante Manoel Gonçalves Torres, residente á rua Humaytá n. 154 e o operario Alfredo Lima Prado, morador á rua Garibalde sem numero.

O primeiro que recebeu grave ferimento na cabeça, depois de medicado na Assistencia, foi internado no Hospital de Prompto Soccorro. O segundo que soffreu contusões e escoriações generalizadas, depois dos curativos recolheu-se á sua casa.

CASA SALGADO ZENHA

Venda extraordinaria

Tendo de reduzir o seu stock para facilitar a mudança do seu estabelecimento, iniciará a 3 do corrente o DESCONTO de 25 °|° em todos os artigos do seu negocio de roupa feita, chapéos, tecidos, roupa branca e objectos de moda para senhora.

Vendas com desconto só a dinheiro

90 — OUVIDOR — 92

(1467)

MEIAS

4

DIAS APENAS DE

REAL LIQUIDAÇÃO ! !

146 OUVIDOR 146

(1456)

SECÇÃO AUTOMOBILISTICA

Carros usados garantidos

A STUDEBAKER offerece um selecto numero de carros usados das mais acreditadas marcas por preços excepcionaes, unicos no Rio de Janeiro.

Visite o nosso Salão á Rua das Marrecas, 19, afim de examinar e escolher um carro do seu agrado e preferencia.

Studebaker do Brasil, S. A

180, Av. Rio Branco, 180

(1245)

INSPECTORIA DE VEHICULOS

Estão chamados a comparecer dentro de 48 horas para responderem por infracções que lhes são attribuidas, os conductores ou proprietarios dos autos abaixo mencionados.

Infracções do dia 26:

Por contra a mão — Autos numeros: 9 — 601 — 12.344 — 7579.

Por estacionar em logar não permittido — Autos numeros: 269 — 1956.

Por desobediencia ao signal — Autos numeros: 309 — 644 — 2212 — 2389 — 3131 — 3394 — 4132 — 4279 — 5058 — 5212 — 5547 — 5680 — 5891 — 7104 — 7562 — 7563 — 7775 — 8033 — 8193 — 11.279 — 12.026.

Por circular para angariar passageiros — Autos numeros: 410 — 2919 — 3981 — 7375 — 8882.

Por abandono — Autos numeros: 1890 — 3569 — 5268 — 8481 10.501 — 12.123.

Por meio fio e bonde — Autos numeros: 3371 — 5235.

Por excesso de velocidade — Autos numeros: 3394 — 4891 — 5233 — 5434 — 5589 — 5801 — 7498 — 7555 — 7556 — 8513 — 8552 — 8613 — 8684 — 8762 — 10.000 — 10.433 — 12.127 — 12.128.

Por entregar a direcção a pessoa sem habilitação — Auto numero 12.335.

Por não diminuir a marcha no cruzamento — Autos numeros: 3860 — 9987.

Por interromper o transito — Auto numero 11.621.

EXAME DE MOTORISTA

Chamada para hoje, ás 8 horas — Antonio Coelho, Ismar Virgolino Galvão, Theophilo Sarquise, Luiz Rodrigues, Eduardo Augusto Pimenta, Antonio Dias, Constantino Dionysio Alves, Antenor dos Santos Marques, Constance Muriel Booth e João Palmeira Junior.

Prova pratica — Americo Martins e Adelino Gomes.

Prova regulamentar — Mario Ferreira Lima.

Turma supplementar — José Benedicto da Silva, José Lima, Alfredo Rodrigues Serra, João Marcondes e Eduardo Ribeiro.

Chamada para hoje ás 12 1/2 horas — Pyndaro Maia, Carlos Augusto Rodrigues, Milton Luiz de Castro Quintaes, Ismael da Rocha Carneiro Bastos Albuquerque, José Pereira, Custodio de Carvalho, Evaristo Lopes, Parizio de Souza e Silva, Agostinho Fortes e José Nunes Orique Filho.

Prova pratica — Sebastião Pinto de Freitas e Germano Nery de Souza.

Turma supplementar — Rubion Pritzkaloff.

Escola para Chauffeurs

Director proprietario — Eng. H. S. Pinto — Avenida Salvador de Sá, 193. (Predio proprio). Telephone Villa 5309. Unica que expede diplomas.

CURSO COMPLETO DE MACHINAS — 150$000 — Pagamento em prestações, — Direcção em "Fords", "Chevrolet", "Buick" e "Studebaker". (C 21018)

Dr. GILBERTO AMADO

ADVOGADO

ROSARIO N. 118 — 1°.

Teleph.: N. 3065.

(C. 23781)

Delegados á Conferencia P. I. passageiros do "Almanzora"

Durante algumas horas de hontem, esteve surto no porto desta capital o "Almanzora", de volta do Rio da Prata.

Trouxe a unidade da Mala Real Ingleza poucos passageiros, mas conduz muitos em transito para Southampton, notando-se entre estes os srs. Herbert Gazzer J. H. Hannon e John Simon, delegados inglezes á Conferencia Parlamentar Internacional de Commercio, que se reuniu, ultimamente, nesta capital.

Os referidos delegados vêm de visitar Buenos Aires e Montevidéo e regressam, agora, á Inglaterra.

SECÇÃO LIVRE

DENTADURAS

Dr. Silvino Mattos, laureado especialista em dentaduras parciaes e duplas. Preços modicos, Rua 7 de Setembro, 194. Phone Central 1.555. (C 22782)

DESEJA ANNUNCIAR

Em jornaes e revistas dos Estados do Norte e Sul? A Empreza de Publicidade "A Eclectica", se encarrega de fornecer idéas e orçamentos para a propaganda efficaz e economica. — Praça Floriano, 39 — 3° andar. Rio — Rua da Bôa Vista, 24 — São Paulo — Rua da Bahia, 919 — Bello Horizonte. (10218)

DENTADURAS

O Prof. Coelho e Souza continúa ao dispor de seus clientes no seu consultorio, na Praça Floriano n. 55, 9° andar, junto ao Capitolio, Phone provisorio C. 1312. (771)

DECLARAÇÕES

LOJ:. MAÇ:. "DEZOITO DE JULHO"

FUNDADA EM 1840

De ordem do Ven:. Mest:. convido os Ilr:. do quadro para a sess:. econom:. hoje ás 20 horas na rua da Constituição n. 38, sobrado. — Souza Barros, Secret:. (C 25160)

FALLENCIA DA COMPANHIA FEDERAL REGISTRO DE MERCADORIAS

AVISO AOS CREDORES

O syndico da fallencia da Cia. Federal Registro de Mercadorias avisa aos srs. credores e demais interessados na dita fallencia que se acha á disposição dos mesmos para informações necessarias, no escriptorio da referida Companhia, á rua de São Bento, 9 — 1° andar,, em todos os dias uteis das 14 ás 16 horas.

Rio de Janeiro, 3 de Outubro de 1927. — Oswaldo Martins Ferreira. (C 24144)

ASSOCIAÇÃO BENEFIC. FUNERARIA E RELIGIOSA ISRAELITA

PRAÇA DA REPUBLICA, 54

Convida todos os socios para assistir a missa de Col Nidre, em o dia 5 de outubro, ás 6 horas da tarde. — A Directoria. (C 25181)

AINDA ESTA SEMANA !

estrearão no ODEON

as famosas bailarinas

Irmãs Perez-Caro

e a sua COMPANHIA DE BAILADOS TYPICOS MEXICANOS

SENSACIONAL ! !

THEATRO LYRICO

Companhia FROES-CHABY

HOJE | HOJE

ás 8 3|4

Ultima — Definitiva Irrevogavel Representação da mais linda comedia de todos os tempos

A ROSA DE OUTOMNO

Amanhã — Recita da actriz Branca Julieta — ADVOGADO BOLBEC E SEU MARIDO — e acto da "Constellação".

Quinta-feira — Recita da actriz Carmen Azevedo.

Sexta-feira — Recita de CHABY PINHEIRO.

THEATRO RECREIO — Empresa A. NEVES & C.

— HOJE — A's 7 3|4

Grande Companhia de Revistas e Féerie, da qual faz parte a archi-graciosa artista brasileira

Lia Binatti

— HOJE — A's 9 3|4

Sexto dia de representação da super-revista de VICTOR PUJOL e LUIZ ROCHA, com deliciosa musica dos compositores JULIO CRISTOBAL e SÁ PEREIRA

Fumando espero !...

Que é um manancial inexgotavel de espirito, de alegria, de primorosa musica, de luxo asiatico

Com unanimes elogios da critica carioca.

O mais ruidoso exito das «CORTINAS COMICAS» | CHORO... CHORADO — Numero repetido 8 e 10 vezes por noite! | DORALICE — Estrondoso successo de Lia Binatti, João Martins e Manoel Pêra

As Irmãs Carbonell, em seus soberbos bailados têm sempre a honra do bis

E' a melhor revista — Exhibida no melhor theatro — Representada pela melhor companhia

CENTRO MUSICAL DO RIO DE JANEIRO

ASSEMBLÉA GERAL ORDINARIA

(Primeira convocação)

De ordem do sr. Presidente é convocada para o dia 6 do corrente, quinta-feira, ás 10 horas, nesta séde, á Praça Tiradentes n. 66, segundo andar, a Assembléa Geral Ordinaria que, na forma da letra b, do paragrapho 4 do artigo 8º dos estatutos em vigor, terá de discutir e votar o parecer da Commissão Fiscal, bem como eleger a nova Administração.

Secretaria do Centro Musical [illegible] bro de 1927. — (a.) Romeu Malta 1º Secretario. (C 23785)

Thermometros Clinicos só confiem no Casella, London (5006)

INDICADOR

MEDICOS

Dr. Luiz Ramos — Conde Bomfim 300 (Grajahú), res. [illegible]

[illegible]

MEDICOS ESPECIALISTAS

[illegible]

GRIPPES E TABAGISMO

[illegible]

Tratamentos pelos Raios X

[illegible]

Cl. Creanças, Heliotherapia

[illegible]

DOENÇAS DA PELLE E SYPHILIS

[illegible]

DOENÇAS MENTAES E NERVOSAS

[illegible]

MOLESTIAS DOS PULMÕES E DO CORAÇÃO

[illegible]

TUBERCULOSE, D. DOS PULMÕES

[illegible]

OPERAÇÕES

[illegible]

DOENÇAS DOS RINS, BEXIGA E PROSTATA

[illegible]

GONORRHÉA

[illegible]

HEMORRHOIDAS, DOENÇAS DO RECTO E ANUS

[illegible]

DOENÇAS VENEREAS E DAS VIAS URINARIAS

[illegible]

CLINICA CIRURGICA, VIAS URINARIAS

[illegible]

CIRURGIA GERAL, PARTOS E D. DE SENHORAS

[illegible]

CIRURGIA, MOL. SENHORAS VIAS URINARIAS

[illegible]

PARTOS E MOLESTIAS DAS SENHORAS

[illegible]

Dr. Martinho Guimarães — R. da Carioca [illegible]

PARTEIRAS

[illegible]

OCULISTAS

[illegible]

GARGANTA, NARIZ E OUVIDOS

[illegible]

ANALYSES CLINICAS LABORATORIOS

[illegible]

CIRURGIÕES-DENTISTAS

[illegible]

ADVOGADOS

[illegible]

CORRETORES DE FUNDOS PUBLICOS

[illegible]

HOMOEOPATHIA

[illegible]

HOTEIS E PENSÕES

[illegible]

OS MELHORES CAFÉS

[illegible]

ANNUNCIOS

A SENHORA

Está triste? As suas regras são dolorosas e irregulares, tome CAPSULAS SEVENEKRAUT (Apiol, Sabina e Arruda) que ficará boa. Tubo 7$. A' venda na Drogaria Huber, R. 7 de Setembro, 61. (C. 25177)

Automoveis de Occasião

[illegible] (C 24111)

Arrumadeira

Para casa de familia de tratamento, precisa-se de uma bôa copeira e arrumadeira, que saiba engommar. Paga-se bem, porém, exigem-se referencias. Rua Soares Cabral 57. Larangeiras. (C. 25046)

PIANO PLEYEL

[illegible] (C 24207)

PENSÃO HARDING

[illegible] (C 24206)

XADREZ

[illegible] (C 24198)

HOTEL STANDARD

[illegible] (C 24201)

PIANOLA

[illegible] (C 24207)

Cozinheira

Para casa de familia de tratamento, precisa-se de uma bôa cozinheira, que durma no emprego. Paga-se bem, porém, exigem-se referencias. Rua Soares Cabral 57. Larangeiras. (C. 25046)

GYNECOLOGIA

[illegible] (C 24110)

CASAS

[illegible] (878)

ALUGA-SE

á Praça Saenz Peña ns. 1 e 3, espaçosa loja, para qualquer negocio. Trata-se com o sr. Fernando Grande & C., á rua 1º de Março numero 14.16 e 18. (453)

Livraria Alves

Livros collegiaes e academicos. Rua do OUVIDOR, 166. (1181)

TERRENO EM COPACABANA

Vende-se um, junto ao n. 536, da Rua Barata Ribeiro, com 17 metros de frente por 100 de fundos. Trata-se no mesmo. (1178)

TERRENO NA SAUDE

[illegible] (C 22982)

"JORNAL DO COMMERCIO"

[illegible] (C 21998)

CHEVROLET

[illegible] (C 24167)

Terrenos quasi de graça A' vista e a prazo

Vendem-se bellos lotes á rua Professor Gabizo, entre Mariz e Barros, Haddock Lobo, na Avenida Trapicheiro, entre Professor Gabizo e rua São Francisco Xavier, promptos a edificar. Trata-se á rua Mariz e Barros, 457 (Fabrica). Pagamento á vista ou a prazo. (C 21386)

AGENTES

Precisam-se para negocio limpo e de facil collocação. Travessa das Bellas Artes n. 5, sala 37. Das 9 ao meio dia. (C 22969)

CASA A' RUA PROFESSOR GABIZO

Aluga-se a esplendida casa da rua Professor Gabizo n. 223, com accommodações independentes para duas familias; as chaves estão na quitanda proxima; largo General Osorio n. 3, trata-se á rua General Camara n. 76, primeiro andar. (C 22965)

CASA A' RUA CARVALHO DE SA'

Aluga-se a esplendida casa da rua Carvalho de Sá n. 57; as chaves estão na mesma rua n. 31; trata-se á rua General Camara n. 76, 1º andar. (C 22964)

COPACABANA

Vende-se esplendido e novo predio com seis quartos e grande terreno, á rua Sá Ferreira numero 105. (C. 23695)

PALACETE PARISIENSE

Possue dois quartos confortaveis para familias de trato. Optima mesa! Aceitam-se pensionistas. — Laranjeiras n. 21. (C 22834)

PIANO ALLEMÃO

Vende-se um luxuoso, completamente novo, em côr de nogueira, tres pedaes, armado a ferro, cordas cruzadas, peço de [illegible] acabamento. Custou 5 contos. Vende-se com grande abatimento. Urgente, por motivo de viagem. Rua Haddock Lobo n. [illegible] (C 21995)

COMPOSITOR TYPOGRAPHO

Precisa-se um para machina Liberty, á rua Paes de Andrade numero 28 — Sampaio. (C 22887)

BARATA

Vende-se, preço 800$000, para desoccupar logar. Garage Minerva. Rua Haddock Lobo n. 74. (C 23699)

LOJA NA AVENIDA

Vende-se a Pappelaria da Avenida Central n. 158, ou traspassa-se o contrato da loja, com todas as installações existentes; para informações, na mesma loja. (C 23839)

FOGÃO RED STAR

Vende-se um a gazolina com dois fogos e forno, por 250$000. — Rua D. Maria, 100 — Aldeia Campista. (C 21021)

EXCELLENTE VIVENDA

Com excellentes accommodações para familia de tratamento, aluga-se á travessa Soledade, 12, Mattoso, esplendida casa acabada de reformar. Trata-se á rua dos Ourives n. 121, sobrado, das 8 ás 17 horas. (C 24052)

COSTUREIRA

Precisa-se para roupinhas caseiras de creança. Trabalhar na officina ou fóra; paga-se muito bem. Rua Visconde da Gavea n. 121, proximo á Praça da Republica. (C 23907)

VAGAS

Para rapazes, com ou sem pensão, em casa de familia de todo o respeito, á rua do Acre n. 82, 2º andar. (C 23906)

MOBILIA DE QUARTO PARA CASAL

Vende-se uma em perfeito estado, por preço modico. Trata-se á rua Dois de Dezembro n. 56, Cattete. — Das 10 ás 4 horas. (C 23806)

ANTIGUIDADES

Compra-se prataria, joias antigas, moedas, medalhas, condecorações e objectos historicos do Brasil. Dá-se por tudo o verdadeiro valor estimativo. Rua da Assembléa n. 123. Tel. C. 296. Tratar com o sr. Marques. (C 23818)

PENHOR MERCANTIL

Fazem-se directamente. Rua Sete de Setembro n. 44, sobrado. Com o sr. Edgard. (C 23807)

ALUGA-SE

Pequeno appartamento, composto de 2 peças, em casa de familia franceza, conforto, tranquillidade e boa cozinha; entrada independente, para um casal de tratamento. — Correa Dutra, 99. (C. 23922)

PETROPOLIS — TERRENO

Vende-se um com 25 metros de frente e 175 de fundos, á Avenida Central — Alto da serra. Trata-se com o sr. Bebianno, á rua da Carioca n. 14, (elevador da loja). (C 23841)

LARANJEIRAS

A casal de tratamento, alugam-se uma grande sala e um bom quarto, mobilados, em casa distincta, com optima cozinha. Logar fresco, socegado e saudavel. Centro de grande jardim. A tres minutos do bonde. Ladeira do Ascurra n. 94. — B. M. 2202. (C 25029)

AUTOMOVEL DE OCCASIÃO

Vende-se para desoccupar logar, pequeno automovel de quatro logares, economico, elegante, em perfeito estado de conservação e funccionamento, pintura Duco e cinco rodas de arame, com pneumaticos novos. Ver e tratar das 12 ás 2 horas, á Avenida Portugal n. 12. — Praia Vermelha. (C 25058)

AUTOMOVEL

Vende-se magnifico, allemão, quasi novo, proprio para subir montanhas e longas viagens em estradas de rodagem. E' muitissimo economico. Trata-se com o sr. Bebianno, á rua da Carioca, 14, (elevador da loja). (C 23842)

EMPREGADO

Precisa-se de um rapaz activo e sério para diversos serviços de escriptorio. Rua do Passeio ns. 48|54, com o sr. Ludolf. (C 23844)

PREDIO — COPACABANA

Vende-se um de um só pavimento, á rua Barata Ribeiro, lado do Leme, canto de rua, 4 bons quartos, jardim e varanda corrida. Preço 80 contos. — Mostra-se só ao adquirente acompanhado pelo representante do vendedor Figueiredo. Uruguayana, 95. (C 25134)

MEIAS RASGADAS?

A Agulha Magica concerta com perfeição, quando abrem o fio, 5$000 a domicilio; chame B. M. 680. (C 25133)

LARANJEIRAS

Aluga-se uma grande sala em terraço e um grande quarto, bem mobilados, com optima cozinha, em casa distincta, centro jardim, logar socegado, fresco e saudavel. — Ladeira do Ascurra n. 94. — B. M. 2202. (C 25142)

"JORNAL DO COMMERCIO"

Compram-se dois exemplares do centenario (1º de outubro). Telephone Sul n. 2554, das 9 ás 13 horas. (C 25149)

MIGUEL PEREIRA

Linha Auxiliar, aluga-se 1 casa boa, mesmo na estação e vende-se 1 terreno. Trata-se Conde de Bomfim, 173. Telephone n. 5233 VILLA. (C 24140)

Sala — Quarto — Flamengo

Para casal distincto e para senhor do commercio, mobilados ou não, com ou sem pensão. Banhos de mar á porta. Praia Flamengo, 8, 1º andar. (C 24153)

FRAQUEZA GENITAL!

Ou esgotamento nervoso, soffreis? Peça receita gratis ao Dr. G. Cruz — Caixa postal 2012 — Rio de Janeiro. (C 19561)

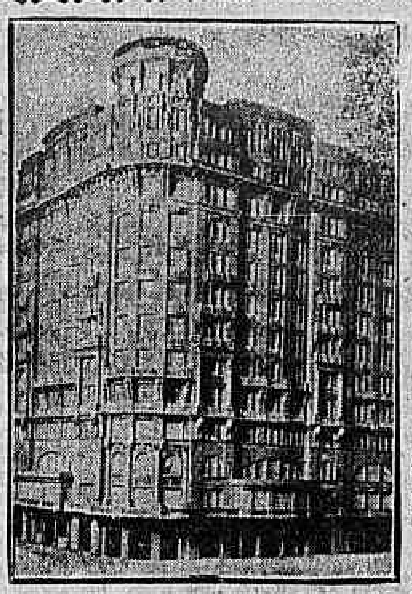

Grandes e pequenos escriptorios

Alugam-se, no novo e grande edificio do cinema ODEON, servido por seis rapidos elevadores, salas pequenas e grandes, proprias para profissionaes (medicos, advogados, dentistas, ateliers, etc.) e para GRANDES COMPANHIAS, adaptando-se como for necessario — Todas as salas com agua corrente, quente e fria e quarto de banho completo. Não se alugam salas sem quartos para moradia.

Entrada pelos elevadores da rua do Passeio — Informações com os motoristas dos elevadores. (26)

Predio no centro

Assembléa, 70

Aluga-se optimo predio, acabado de construir, a dois passos da Avenida, com uma grande loja e mais quatro andares divididos em 32 optimos escriptorios modernos e arejados, com agua encanada, e outras commodidades modernas. Elevador Otis. Trata-se á rua do Rosario n. 102, 1º andar, com o dr. Sarmento. (C. 24122)

Tossis? Tomae BRONCHITAL

Ap. D. N. S. P. — N. 396 — 5|10|913.
Deposito: — RUA URUGUAYANA, 111
PHARMACIA BITTENCOURT (17050) (307)

Agencia de jornaes e revistas

EM FORTALEZA - CEARA' - de JOSE' EDESIO DE ALBUQUERQUE

Agente do CORREIO DA MANHÃ

Vendas avulsas de jornaes e revistas da capital do paiz e dos Estados; de livros, e outras publicações de actualidade. Acceita consignações de quaesquer publicações. Garante sinceridade e presteza na prestação das contas de vendas, e no envio dos respectivos productos.

Endereço telegraphico: — "EDESIO" Codigo "RIBEIRO"

170 — RUA FLORIANO PEIXOTO — 170

CEARA — FORTALEZA (1135)

EM TODOS AS EDADES SEM RESGUARDO (861)

Amarellão - Opilação

Tratamento seguro e garantido com os comprimidos de PHENATOL — considerado ha annos, entre os seus congeneres, o especifico da Opilação. Preparado com productos fornecidos pela firma allemã J. D. RIEDEL — BERLIM — BRITZ. Não exige dieta nem purgantes. A cura é confirmada pelo exame das fezes.

Com o emprego do — PHENATOL — e em seguida dos comprimidos de — FERRO ORGANICO — tem-se absoluta certeza da cura da Opilação e da Anemia produzida por essa molestia. A' venda em todo o Brasil. Preço de cada tubo 3$000. Depositarios Geraes. Alfredo de Carvalho & Cia., Rua do Costa 103. — Drogaria Baptista, Rua 1º de Março 10. Rio de Janeiro. (87)

Quer lindos cabellos? Use POMADA AMERICANA

Elimina a caspa; evita a quéda; torna-os sedosos e perfumados. — Vende-se nas perfumarias e drogarias.

POTE, 5$000. e PELO CORREIO, 6$000 (1384)

Ouro Platina JOIAS

Brilhantes - Prata - Dentaduras

Antiguidades

Compram-se e pagam-se os melhores preços. na JOALHERIA THEREZINHA — URUGUAYANA, 41. (1327)

PARA OS VERMES O MELHOR REMEDIO É

Homeovermil

PORQUE FAZ A EXPULSÃO DELLES SEM DAMNO A' SAUDE DAS CREANÇAS

PREPARAÇÃO EM TABLETTES, VIDRO 4$000

Grande Laboratorio Homœopathico de DE FARIA & CIA.

Rua São José, 75 — Rio de Janeiro (1495)

LOÇÃO PANAMÁ

Preparada com cascas de quillaia "Panamá" mamomna e sublimado em dose anti-capillar, em agua de colonia antiseptica. Faz nascer e crescer os cabellos, ondulando-os, mantendo a sua côr natural. Eliminadora da caspa.

Encontra-se na Casa Cirio, Rua Ouvidor n. 183, Rio — e na Casa Baruel, S. Paulo. (1338)

LOJA PARA ESCRIPTORIO OU CASA COMMERCIAL

Traspassa-se contrato de uma no melhor ponto commercial, muito espaçosa e com dois andares. — RUA DA QUITANDA numero 157. (C 21993)

CAFE' E RESTAURANTE

Vende-se um fogão a lenha allemão, "Berta", caixa registradora "National", mesas de marmore, louças, panellas e todos os objectos pertencentes a um café. Tratar á rua Dias da Cruz numero 143. — Meyer. (C 21944)

BELLA VIVENDA

Vende-se a da rua do Bispo n. 43, conforto moderno. — Informações: Telephone Villa 4017. (C 21882)

ALFAIATARIA EM OPTIMO CLIMA

TRATA-SE COM M. CUNHA

Em Trajano de Moraes, E. do Rio. Vende-se a unica da localidade, com pequeno stock e bem afreguezada. Motivo o proprietario ter outros negocios. (C 21880)

BOLSAS PARA SENHORA

De 25$000 a 200$000. Só na fabrica. Ultimos modelos. — Rua dos Ourives n. 59. Acceitam-se reformas e concertos. Telephone Norte 4685. (C 21828)

TERRENOS EM CORRÊA

Vendem-se lotes com agua, no Poço do Imperador. Facilita-se o pagamento. Tratar com sr. Villa Verde. Rua da Carioca n. 53, sala 4. — Telephone NORTE n. 4101. (C 21963)

PREDIO NO LEME

Aluga-se mobilado, e pelo prazo de um anno, confortavel predio localizado em ponto superior, com todas as commodidades para familia de fino tratamento, e com logar para automovel; mais informações pelo telephone Sul n. 2556. (C 21966)

CASA EM COPACABANA

Casal de tratamento, com optimo fiador, procura casa confortavel. Informar com o sr. Mello. Phone Norte n. 3049. (C 22949)

PENSÃO

Dá-se a domicilio. — Rua Primeiro de Março numero 95, primeiro andar. (C 25068)

Os Boxeadores

[illegible]

NER-VITA DO DR. HUXLEY (1176)

PIANO ALLEMÃO

Vende-se um superior, completamente novo, de grande formato, tres pedaes, teclado de marfim e magnificas vozes, por preço razoavel. — RUA DO REZENDE numero 35. (C 23774)

GRAVIDEZ!

Dr. Oliveira Bastos — esp. em doenças de senhoras e creanças.

Pratica dos hospitaes de Berlim, Paris, Vienna etc. Faz conceber. Cura a suspensão, evita as perturbações menstruaes etc.

Impotencia, gonorrhéa, hemorrhoidas, fistulas e quéda do recto, molestias nervosas e mentaes são rapidamente curadas sem operação e sem dôr em ambos sexos e tr. syphilis e pelle.

Raios-ultra violeta, diathermia e toda electricidade medica: Consultas das 9 ás 11 e das 14 ás 18 horas. Consultorio: Rua São José, 25 — 1º andar. (C 24154)

PIANOS

Harmoniuns, musicas, vitrolas, discos, violinos e demais instrumentos de corda, pianos para aluguel, preços razoaveis, na acreditada casa Oliveira. Rua da Carioca n. 48. Tel. C. 3539. (C 23731)

COZINHEIRA

Precisa-se de uma, perfeita, de forno e fogão, que saiba fazer doces finos. Paga-se 150$000, sendo inutil apresentar-se quem não estiver em condições. Rua Barata Ribeiro numero 411. — COPACABANA. (C 23796)

Raquettes, rêdes, postes e bolas para tennis

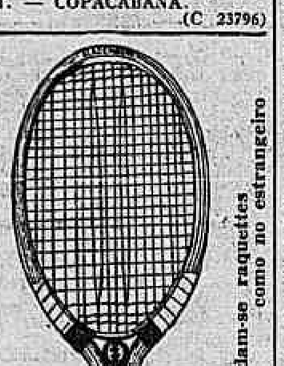

Encordam-se raquettes como no estrangeiro

CASA GRÃO TURCO — Ouvidor, 96, Telephone Norte 4034 (229)

NIVELADOR

Com longa pratica de estrada de rodagem e ferrea, trabalhando com transito, dando referencias, offerece-se. Cartas para Rocha. Rua Senador Dantas n. 33. (C 23608)

ICARAHY

Aluga-se grande e confortavel casa para verão, de quatro a seis mezes, mobilada. Trata-se na mesma. Rua Miguel de Frias n. 169. (C 22996)

ALUGA-SE

uma casa com duas salas, tres quartos, banheiro, cozinha e pequeno quintal, na rua S. Francisco Xavier numero 719. Luz electrica, fogão a gaz e a lenha. Logar alto. Trata-se na casa I. Aluguel mensal 300$000. — Exige-se fiador. Bondes Piedade e Engenho Dentro e tres linhas de omnibus. (C 21746)

TOSSES, RESFRIADOS BRONCHITES

Solução Saphrol

O MELHOR TONICO DOS PULMÕES

LIC. D. G. S. P. [illegible] 11-2-1919

VENDE-SE NAS PHARMACIAS

Deposito: P. DE ARAUJO & COMP. R. S. Pedro, 82 — Rio. (3858)

Collocação

Moço distincto, conhecendo todo e qualquer serviço de escriptorio, deseja collocar-se; recompensará com 500$. Seriedade. Offertas a este jornal a P. C. (C 23752)

IMPOTENCIA

Tratamento efficaz pelos processos allemão e Voronoff. Methodo especial na cura da GONORRHE'A, SYPHILIS e suas complicações. — DR. LEMOS DUARTE, do Hospital Baptista. R. Rodrigo Silva, 28, ás 2 horas. (C 21903)

JOÃO BAPTISTA REGUEIRA

Perito em contabilidade

Escriptas avulsas, exames periciaes, contratos, distratos e registros de firmas. Escriptorio — Uruguayana, 95. Norte 4848. Residencia — R. Pedro Americo n. 24. — B. M. 2206. (C 21878)

Fazenda á venda, em Macahé

Vende-se a Fazenda S. Bento, no municipio de Macahé, com 100 alqueires, mais ou menos, de terras, distante 10 kilometros da cidade, com estrada de automovel. Tem pequena cultura de canna de assucar (proximo á tres usinas), cereaes, café, tendo ainda matto virgem e muitos capoeirões com lenha para mais de 50 mil metros. A sua frente é cortada pela Estrada de Ferro Leopoldina e os fundos banhados pelo rio Macahé.

Bôas pastarias de capim gordura e nativas, á beira rio. Casa de morada, cachoeiras, ceva, paiol, etc.

ENTRAM NA VENDA

150 cabeças de gado, grandes e pequenas, 30 eguas, poltros e poldras, 1 jumento, 2 cavallos de sella, 6 burros de carga, 50 porcos, porcas e leitões, gallinhas, patos, marrecos, perús, gallinholos, etc. 20 carneiros, 1 automovel Ford, modelo 1927.

Tratar com Francisco Miranda Sobrinho — Macahé. (C 24113)

FAZENDA

entre Itacurussá e Angra dos Reis

Precisa-se arrendar com opção de compra, uma com accesso ao mar e que tem lavouras, mattas, boa casa e abundancia de agua. — Resposta para a Caixa Postal 2375. — Rio. (C 21919)

GONOL

INJECÇÃO URETHRAL QUE NUNCA FALHA NA GONORRHEA, POIS DESTROE O GONOCOCCO EM 2 MINUTOS.

A venda nas Drogs e Pharms.

LABORº PAULO ZSIGMONDY • RIO • (1458)

TERRAS PARA CAFE' S. PAULO - ARAÇATUBA

Vende-se de 50 alqueires para cima (até 8.264 alq.) optimas terras em mattas virgens, cortada por optima estrada de auto, cortada pela Estrada de Ferro Noroeste, rodeada de lavouras de café, logar de producção enorme, sem litigio algum. Para informações dirija-se a S. Paulo — Avenida Paulista, 54 — Escriptorio da fazenda S. Raphael, com J. F. de Mello, em Araçatuba, João Maximo de Carvalho, aqui Hotel Guanabara, com o sr. Franco de Mello até o fim deste, das 12 ás 14 horas. (C 21798)

Fraqueza sexual

genital ou viril, psychica ou funccional do homem. Debilidade organica. Acção extemporaria, tardia ou prematura. Exiguidade ou insufficiencia do sexo, por mais recondita que seja, usar: Elixir e capsulas Meinicke. Peçam, por carta, propectos ao Laboratorio Meinicke. Rua Marquez de Sapucahy numero 314. — Rio. (C 23915)

SITIO

Vende-se bem situado, com seis alqueires, logar saudavel, casa de morada recentemente construida, agua nascente, cannavial, milho, bananeiras, amendoim, etc. Terra muito fertil para lavoura, dois animaes, criação de gallinhas em parques. Uma hora e vinte minutos; auto-omnibus. Tratar com o proprietario F. CARVALHO — MAGE'. — E. DO RIO. (C 22929)

COLCHOEIRO

Cuidado com os colchões!

Luiz Pinto, habil profissional, encarrega-se de reformas de colchões, de 15$ a 19$000, a domicilio, trabalho hygienico, á vista do freguez; é só telephonar para NORTE 6657. (C 22947)

MADAME VEUVE ANDRE' POURROY

leva ao conhecimento da sua distincta clientela que acaba de transferir a sua residencia e consultorio da Avenida Mem de Sá n. 166, para a mesma Avenida n. 162, terreo, telephone Central 874, onde espera lhe seja continuada a mesma gentil preferencia de sempre, principalmente em vista dos notaveis melhoramentos nas suas installações. (C 22885)

FAZENDA

Vende-se a 2 kilometros de Barra Mansa — E. do Rio, optima fazenda de café e criação, distante 3 1|2 horas do Rio, á margem da Estrada de Rodagem Rio-São Paulo. Informações á rua de S. Pedro n. 207, na Cia. Lacta. Alberto Boeke. (C 22.772)

SENHORAS

Tendes cabellos no rosto, testa, braços e pernas?

Usae o "DEPILUX", depilatorio liquido (Invento Americano), facil applicação, e effeito instantaneo, cujo resultado verificareis em dois minutos; deixa a pelle lisa e alva, não queima e não prejudica a epiderme. Póde ser usado em qualquer parte do corpo, é completamente inoffensivo. Recusar outro que não seja o "DEPILUX"; devolvemos a importancia se não produzir o effeito desejado.

Acha-se á venda nas drogarias, pharmacias e perfumarias de primeira ordem.

Depositario: Drogaria Huber — Sete de Setembro n. 61. — Laboratorio: G. Maia — Caixa Postal, 1511, Rio de Janeiro. — Um vidro, 8$000. — Pelo Correio, 10$000. (C 21999)

RELOGIO

Perdeu-se um de senhora, de uma chatelaine, entre o cinema Imperio, rua da Assembléa e largo da Carioca. Sendo objecto de estimação pede-se a quem achou o obsequio de leval-o á rua S. Bento n. 19, loja, ao sr. Alvaro, que gratificará. (C 24163)

EMPRESTIMOS

Por promissorias e duplicatas, a juros bancarios; por hypotheca ou garantia de propriedades; com V. Torres, á r. General Camara, 26, 1º; N. 2271. (C 24166)

EMPRESTIMOS

Descontam-se promissorias e duplicatas a juros bancarios; empresta-se sob hypotheca ou garantia de propriedades, a juros especiaes; solução rapida, com Victor, á rua Buenos Aires numero 49, sala n. 2. (C 24165)

Rectificação de nome

Waldemiro de Medeiros, passa a assignar-se para todos os effeitos Waldemiro Marciano de Medeiros, o seu verdadeiro nome. — Rio, 4 de outubro de 1927. (C 25137)

STUTZ

Vende-se um, capota e pintura nova, forração de couro, á rua Camerino n. 91. (C 24167)

OCCASIÃO

Vende-se uma typographia completa para jornaes, revistas e trabalhos commerciaes. Possue todos os machinismos modernos. Longo contrato de casa. Trata-se com Cauhit & Cia., rua da Constituição ns. 72 e 74. (C 24178)

Barata Ford

Compra-se, urgente, uma barata Ford, Chevrolet ou carro D. P., usados. — Rua Marechal Floriano numero 193, Pensão Nogueira, quarto n. 14, com o sr. Andrade. (C 24181)

PREDIOS NOVOS

Vendem-se os predios da rua Juiz de Fóra ns. 7, 9 e 11, Andarahy, construidos ha seis mezes, com material de 1ª ordem, com duas salas, dois bons quartos, banheiro completo, fogão a gaz, pequeno jardim e quintal. Optimo emprego de capital. Ver e tratar no mesmo bairro, á rua Borda do Matto n. 19, das 8 ás 11 e das 16 ás 18 horas. Preço 22 contos cada predio, facilitando-se o pagamento. (C 25074)

ACTOS FUNEBRES

Nicacio Garcia

(6º MEZ)

Maria Rosaria Garcia, Alice Garcia, Manoel Garcia, Miguel Garcia e senhora, Francisco Cecilliano e senhora, convidam aos parentes e amigos para assistir a missa que por alma de seu querido esposo, pae e sogro NICACIO GARCIA mandam celebrar amanhã, 5 do corrente, ás 9 1|2 horas, no altar-mór da Egreja de N. S. do Rosario. Desde já agradecem. (C. 25110)

Alice Ribas

Leonidia Ribas, Eugenio Ribas (ausente), senhora e filhos, dr. Candido José Mariano (ausente), senhora e filhos, Anna Ferreira Ribas e filhos, Alvaro de Mello Leitão, senhora e filhos, Amelia Cardoso Ribas (ausente) e filhos, profundamente sentidos com o fallecimento de sua extremecida irmã, cunhada e tia ALICE RIBAS, convidam a todos os seus parentes e amigos para assistirem á missa de 7º dia que por descanso de sua alma mandam celebrar amanhã, quarta-feira, 5 do corrente, ás 10 horas, no altar-mór da egreja de São Francisco de Paula, confessando-se desde já eternamente gratos por este acto de religião e caridade. (C 22927)

D. Thereza Carvalho da Silva Osorio

Augusto Vaz & C., mandam rezar missa de setimo dia no altar do Santissimo Sacramento da Egreja de Nossa Senhora da Candelaria, hoje, terça-feira, 4 do corrente, ás 9 ½ horas, por alma de D. THERESA CARVALHO DA SILVA OSORIO, mãe de seu socio e particular amigo Sr. José Pinto de Carvalho Osorio, e convidam aos seus amigos e aos da finada para assistirem a esse acto piedoso, pelo que se confessam gratos. (C. 23754)

Adolfo Gonçalves Fraga

(FALLECIDO EM VICTORIA)

Joaquina de Azevedo Fraga e demais parentes, convidam as pessoas de suas relações e do finado, para assistirem á missa de setimo dia que em suffragio da alma do seu sempre lembrado filho e parente pharmaceutico ADOLFO GONÇALVES FRAGA, mandam celebrar na egreja de S. Francisco de Paula, amanhã, quarta-feira, 5 do corrente, ás 8 1|2 horas. Desde já ficam eternamente agradecidos. (C 23740)

Ary Oswaldo Souza Pereira

(ARY)

(SEXTO MEZ DE SEU FALLECIMENTO)

Ildefonso Pereira, senhora, filha e demais parentes, convidam a todas as pessoas de amizade de seu pranteado filho, irmão e parente ARY PEREIRA, para assistirem á missa que mandam celebrar na egreja da Candelaria, amanhã, quarta-feira, 5 do corrente, ás 9 horas, no altar de S. Miguel. Por esse acto de religião se confessam, desde já, agradecidos. (C 24176)

Theophanes de Brito Muniz Barretto

J. Evandro Lopes e José Muniz e Brito Lopes, convidam seus parentes e amigos para assistirem amanhã, á missa de setimo dia, por alma de sua cunhada e irmã THEOPHANES DE BRITO MUNIZ BARRETTO, na egreja de S. Francisco de Paula, ás 9 1|2 horas. Antecipadamente ficamos agradecidos. (C 24185)

Euzebio Bezerra Cavalcanti

O capitão de corveta Luiz Bezerra Cavalcanti, senhora e filhos, convidam seus parentes e amigos para a missa de setimo dia que mandam rezar na egreja de S. Francisco de Paula, amanhã, quarta-feira, 5 do corrente, ás 9 1|2 horas, pelo descanso eterno da alma de seu querido pae, sogro e avô EUZEBIO BEZERRA CAVALCANTI. (C 25096)

Carlos Alberto da Costa Maia

(1º OFFICIAL DO COLLEGIO MILITAR)

Os officiaes, professores e funccionarios do Collegio Militar do Rio de Janeiro, mandam celebrar amanhã, quarta-feira, 5 do corrente, no Sanctuario de Santa Therezinha do Menino Jesus, missa por alma do 1º official sr. CARLOS ALBERTO DA COSTA MAIA, e convidam a exma. familia, parentes e amigos do saudoso extincto a se fazerem presentes a esse acto que se realizará ás 9 horas da manhã. (C 24105)

Jonathas Vaz

Luiza de Souza Vaz, Maria Vaz, dr. Luiz Vaz (ausente), Fernando Vaz, senhora e filhos, Henrique Saroldi, senhora e filhos, Antonio Riegel Guimarães, senhora e filhos, viuva Bento Alves, viuva dr. Pereira de Souza (ausente), Rodolpho Pinto do Couto, senhora, Joaquim de Souza e sobrinhos, agradecem a todos que compareceram ao enterramento do seu extremoso esposo, pae, sogro, avô, irmão, cunhado e tio JONATHAS VAZ, e convidam para a missa de setimo dia que amanhã, quarta-feira, 5 do corrente, mandam celebrar ás 9 ½ horas, no altar-mór da egreja de São Francisco de Paula. Confessando-se desde já muito gratos áquelles que comparecerem. (C 25175)

D. Rita de Barros e Vasconcellos

O coronel Leopoldo de Barros e Vasconcellos, Thomazia de Siqueira Queiroz e Vasconcellos, a viuva professor Sá Vianna e demais parentes, communicam o fallecimento de sua irmã, cunhada, prima e tia D. RITA DE BARROS E VASCONCELLOS, cujo enterramento terá logar hoje, ás 4 1|2 horas da tarde, saindo o feretro da rua Conde de Bomfim n. 163, para o cemiterio de São Francisco Xavier. (C 25174)

Alpheu Soares Raposo

Maria Thereza Amado Raposo, Jovenço Barral e senhora e demais parentes (ausentes), agradecem, penhorados, a todos que acompanharam á sua ultima morada, os restos mortaes de seu extremoso esposo e cunhado ALPHEU SOARES RAPOZO, e de novo os convidam a assistir á missa de setimo dia que pelo eterno repouso de sua alma fazem rezar quinta-feira, 6 do corrente, ás 10 horas, no altar-mór da egreja de São Francisco de Paula, hypothecando desde já os seus sinceros agradecimentos. (C 25128)

Delmira de Oliveira

A filha e netos participam a seus amigos o fallecimento de D. DELMIRA DE OLIVEIRA, devendo ter logar o enterramento hoje, ás 5 horas, no cemiterio de S. Francisco Xavier, saindo da rua Marquez de Valença n. 25. Antecipam agradecimentos aos que comparecerem. (C 25180)

D. Tereza Carvalho da Silva Osorio

M. Rodrigues Costa & Cia. convidam seus amigos a assistirem á missa de setimo dia que por alma de D. TEREZA CARVALHO DA SILVA OSORIO, mãe de seu socio e particular amigo, sr. João Baptista Pinto Osorio, mandam celebrar hoje, terça-feira, 4 do corrente, ás 9 1|2 horas, na egreja de Nossa Senhora da Candelaria, confessando-se desde já muito gratos por esse acto de religião e caridade. (C 241[illegible])

Luiza Capitolina de Farias da Cunha

(SENHORINHA)

O coronel Aureliano Pedro de Farias agradece muito reconhecido a todos, amigos e parentes, que assistiram á missa de setimo dia da morte de sua saudosa e inesquecivel filha LUIZA CAPITOLINA DE FARIAS DA CUNHA, e participa que a de trigesimo dia será celebrada amanhã, quarta-feira, 5 do corrente, ás 9 1|2 horas, na egreja de S. Francisco de Paula. Perenne gratidão aos que compartilharem desse acto de piedade. (C 24[illegible])

Olivia Marques Corrêa

(LILI)

(MISSA EM ACÇÃO DE GRAÇAS)

Convida seus parentes e amigos para assistirem á missa em acção de graças que será rezada no Sanctuario de Santa Therezinha do Menino Jesus, pelo restabelecimento de sua filha NAIR, amanhã, quarta-feira, 5 do corrente, ás 8 1|2 horas da manhã. (C 251[illegible])

TACHYGRAPHA

Com referencias, procura collocação. Cartas a M. Araujo — Rua Sete de Setembro, 203, Bastos Dias. (C 250[illegible])

CONDE DE BAEPENDY

Aluga-se o predio numero 17 desta rua. (C 250[illegible])

VENDEDOR E COBRADOR

Rapaz activo, dando as melhores referencias, com carta de conducta e attestado, offerece-se para casa importadora ou companhia. Cartas por favor para L. C. — Rua Felippe Camarão n. 157. (C 251[illegible])

PRENSA A FRICÇÃO

Vende-se para estamparia, ainda encaixotada e um esmeril para amolar navalhas de plaina, á rua do Senado numero 269. (C 251[illegible])

PHARMACIA

Vende-se magnifica, em suburbio prospero, em frente de estação e proxima a ponto de bondes. Informações: Evaristo, Eyer & Cia., rua dos Andradas n. 29, das 4 ás 5 da tarde. (C 25094)

ICARAHY

Vende-se uma bella vivenda com ou sem mobilia, em centro de terreno, a 2 minutos da praia, com 2 salas, 3 quartos, banheiro, cozinha e garage; construcção moderna; propria para casal de tratamento. Trata-se á rua Pedro I n. 29, loja, com o sr. Luiz, das 3 ás 5 horas da tarde. (C 25093)

LARANJEIRAS

Traspassa-se o contrato do sobrado da rua Alice n. 54, por 6 mezes, com direito a renovação de um anno ou mais, aluguel 450$000 e taxas, em optimo estado sanitario, contendo 2 boas salas, 2 quartos, 1 saleta, quarto para empregadas, banheira, aquecedor, chuveiro, tanque para lavagens, fogão a gaz, quintal e installações completas. Podendo ser visto a toda a hora do dia. (C 25071)

TERRENO

Vende-se para grande fabrica ou avenida, o terreno da rua Theodoro da Silva n. 479, com 30 por 96 metros; trata-se á rua do Senado n. 269. (C 25101)

PIANO

Vende-se um Pleyel, quasi novo. — Ver e tratar: Rua Uranos n. 360, fundos. Estação de Bomsuccesso. (C 25087)

RENDAS DO NORTE

Applicações, pannos, colchas, etc., a preços nunca vistos, menos 35 % de que qualquer outra casa; verifiquem fazendo uma visita ao CENTRO DAS RENDAS, a unica casa que recebe directamente do Norte do paiz; á Avenida Passos n. 75, o "CENTRO DAS RENDAS". (C 25161)

PIANO ALLEMÃO

Vende-se um Ritter de côr clara, cepo de metal, está quasi novo, barato, motivo de embarque. — Rua do Mattoso numero 256, casa 1. (C 24207)

SOCIO

Para desenvolver venda de artigo de grande consumo e primeira necessidade, precisa-se de socio com o capital minimo de 30 contos. Negocio bastante sério e garantido, dando-se e exigindo-se referencias. Tratar á rua da Quitanda n. 72, sala 7. (C 24186)

Cithara Ideal

Qualquer pessoa executa sem saber musica, bellissimos trechos de operas, operetas, valsas, tangos, fados, etc, com uma só explicação ou dez minutos de exercicios. Cada cithara em caixa acompanhada de dez musicas, chave, palhetas e instrucções clarissimas custa 30$000; pelo Correio mais 5$000 para porte e embalagem. Peçam prospectos gratis a Cunha Graça & Cia. Rua Ouvidor, 133 — Rio de Janeiro. (2441)

DORMITORIO RICO

Vende-se um de imbuya com bronzes, 10 peças, por 3:000$000. Senador Dantas, 5 (C 25166)

ENFERMEIRA

Moça de meia edade deseja empregar-se para cuidar de um doente durante o dia; informações para Central 6120. (C 25165)

MOBILIAS COLONIAES

Vendem-se uma sala de jantar e um escriptorio, columnas torsas, na rua Senador Dantas, 5. (C 25166)

PIANO NOVO

Vende-se um allemão, na rua Senador Dantas, 5. (C 25166)

PIANO BECHSTEIN

Vende-se 1, de formato alto, peça de valor, modelo 7, quasi novo, preço modico. Rua Professor Gabizo, 211, casa 4, junto a Mariz e Barros. (C 24207)

MARAVILHOSO HOTEL

Praia do Flamengo. Preço de reclame para hospedes moradores. Casal 750$000; solteiro, 450$000 com refeições. Aposentos confortaveis, agua corrente, mobiliario de estylo, restaurante de primeira ordem. Em frente aos banhos de mar, á rua Machado de Assis n. 26. (C 25168)

PREDIO EM BOTAFOGO

Vende-se á rua da Matriz n. 36. Para ver a qualquer hora do dia. (C 25046)

Ama-secca

Para casa de familia de tratamento, precisa-se de uma bôa ama secca para creança de sete mezes. Asseiada. Paga-se bem, porém, exigem-se referencias. Rua Soares Cabral n. 57. Larangeiras. (C. 25046)

TERRENO EM COPACABANA

Pessoa desejando construir casa procura terreno em Copacabana entre os postos 4 e 6, de 700 ate 1.000 metros quadrados. Enviar informações para a Caixa Postal n. 564 — Nesta. (C 21[illegible])

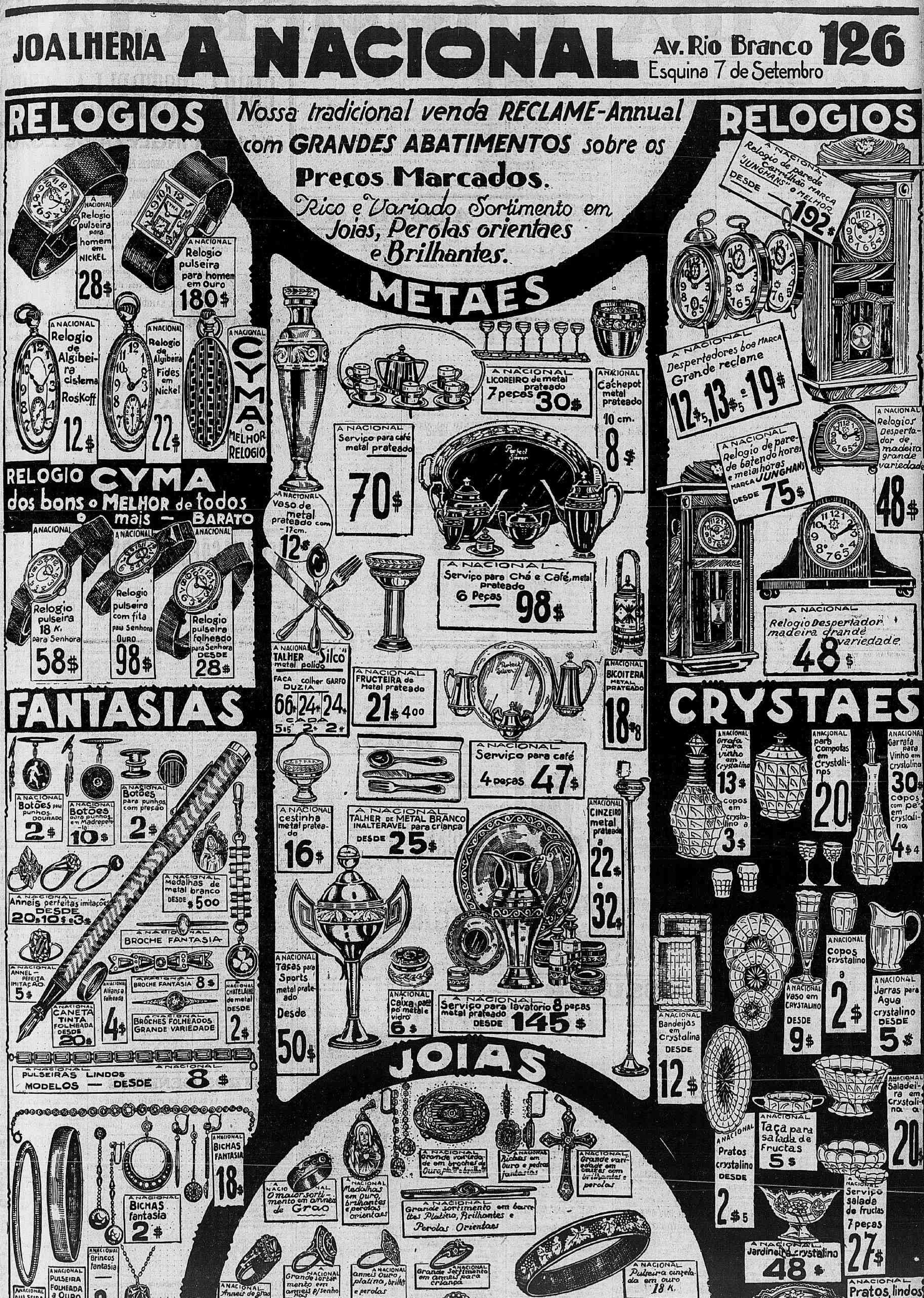
JOALHERIA A NACIONAL Av. Rio Branco 126
Esquina 7 de Setembro
RELOGIOS
Nossa tradicional venda RECLAME-Annual
com GRANDES ABATIMENTOS sobre os
Preços Marcados.
Rico e Variado Sortimento em
Joias, Perolas orientaes
e Brilhantes.
RELOGIOS
A NACIONAL Relogio pulseira para homem em NICKEL 28$
A NACIONAL Relogio pulseira para homem em ouro 180$
A NACIONAL Relogio de Algibeira cistema Roskoff 12$
A NACIONAL Relogio de Algibeira Fides em Nickel 22$
A NACIONAL CYMA o MELHOR RELOGIO
RELOGIO CYMA
dos bons o MELHOR de todos o mais — BARATO
A NACIONAL Relogio pulseira 18 K. para Senhora 58$
A NACIONAL Relogio pulseira com fita para Senhora Ouro 98$
A NACIONAL Relogio pulseira folheado para Senhora DESDE 28$
FANTASIAS
A NACIONAL Botões para punhos, DOURADO 2$
A NACIONAL Botões ouro punhos em Madreperola 10$
A NACIONAL Botões para punhos com preção 2$
A NACIONAL Medalhas de metal branco DESDE 5$00
A NACIONAL Anneis perfeitas imitações DESDE 20$ 10$ e 3$
A NACIONAL BROCHE FANTASIA
A NACIONAL ANNEL-PERFEITA IMITAÇÃO 5$
A NACIONAL Aliança folheada 4$
A NACIONAL BROCHE FANTASIA 8$
A NACIONAL CHATELAINE de metal 2$
A NACIONAL CANETA TINTA FOLHEADA DESDE 20$
A NACIONAL BROCHES FOLHEADOS GRANDE VARIEDADE
A NACIONAL PULSEIRAS LINDOS MODELOS — DESDE 8$
A NACIONAL BICHAS FANTASIA 18$
A NACIONAL BICHAS fantasia 2$
A NACIONAL Brincos fantasia 2$
A NACIONAL PULSEIRA Folheada Garantido DE 15$
A NACIONAL PULSEIRA FOLHEADA a OURO GARANTIDO DESDE 24$
A NACIONAL Pendantif grande variedade DESDE 10$
METAES
A NACIONAL LICOREIRO de metal prateado 7 peças 30$
A NACIONAL Cachepot metal prateado 10 cm. 8$
A NACIONAL Serviço para café metal prateado 70$
A NACIONAL Vaso de metal prateado com 17 cm. 12$
A NACIONAL Serviço para Chá e Café, metal prateado 6 Peças 98$
A NACIONAL TALHER "Silco" metal polido FACA colher GARFO DUZIA 66$ 24$ 24$ CADA 5$5 2$ 2$
A NACIONAL FRUCTEIRA de Metal prateado 21$400
A NACIONAL BICOITERA METAL PRATEADO 18$8
A NACIONAL Serviço para café 4 peças 47$
A NACIONAL cestinha metal prateado 16$
A NACIONAL TALHER DE METAL BRANCO INALTERAVEL para criança DESDE 25$
A NACIONAL CINZEIRO metal prateado a 22$ e 32$
A NACIONAL Taças para Sports metal prateado Desde 50$
A NACIONAL Caixa para pó metal e vidro 6$
A NACIONAL Serviço para lavatorio 8 peças metal prateado DESDE 145$
A NACIONAL Relogio de parede Carrilhão MARCA "JUNGHANS" o MELHOR DESDE 192$
A NACIONAL Despertadores boa MARCA Grande reclame 12$5, 13$5 e 19$
A NACIONAL Relogios Despertador de madeira grande variedade 48$
A NACIONAL Relogio de parede de batendo horas e meias horas MARCA JUNGHANS DESDE 75$
A NACIONAL Relogio Despertador madeira grande variedade 48$
CRYSTAES
A NACIONAL Garrafa para Vinho em Crystalino 13$ copos em crystalino a 3$
A NACIONAL para Compotas em Crystalinos 20$
A NACIONAL Garrafa para Vinho em crystalino 30$ copos com pé em crystalino 4$4
A NACIONAL Copos crystalino a 2$
A NACIONAL Vaso em CRYSTALINO DESDE 9$
A NACIONAL Jarras para Agua crystalino DESDE 5$
A NACIONAL Bandejas em Crystalina DESDE 12$
A NACIONAL Saladeira em Crystalina a 20$
A NACIONAL Taça para salada de Fructas 5$
A NACIONAL Pratos crystalino DESDE 2$5
A NACIONAL Serviço salada de fructas 7 peças 27$
A NACIONAL Jardineira crystalino 48$
A NACIONAL Pratos lindos modelos em crystalino DESDE 10$
JOIAS
A NACIONAL O maior sortimento em anneis de Grao
A NACIONAL Medalhas em Ouro, brilhantes e perolas orientaes
A NACIONAL Grande variedade em broches de Ouro, platina e brilhantes
A NACIONAL Bichas em Ouro e pedras fantasias
A NACIONAL Grande variedade de cruzes
A NACIONAL Grande sortimento em barretes Platina, Brilhantes e Perolas Orientaes
A NACIONAL Anneis de grao com brilhantes
A NACIONAL Grande sortimento em anneis p/senhoras
A NACIONAL anneis Ouro, platina, brilhantes e perolas
A NACIONAL Grande Sortimento em anneis para criança
A NACIONAL Pulseira cinzelada em ouro 18 K.

A VIDA COMMERCIAL

CAMBIO

RIO

Este mercado funccionou, ainda hontem, em posição de estabilidade, tendo o Banco do Brasil fornecido cambiaes a 5 29|32 d. e os estrangeiros a 5 119|128 d.

As letras decobertura foram cotadas a 5 31|32 d.

Sacadores de dollar a 8$405 e de franco a $330, com dinheiro a 8$270 e $326, respectivamente.

MERCADO DE CAMBIO DE SANTOS

CAMBIOS ESTRANGEIROS

BUENOS AIRES s/Londres, taxa telegraphica, por $ ouro, t/compra.. d 47 27|32 — d 47 27|32

MONTEVIDEO s/Londres, taxa telegraphica, por $ ouro, t/venda.. d 30 3|16 — d 30 3|16

MONTEVIDEO s/Londres, taxa telegraphica, por $ ouro, t/compra.. d 30 5|16 — d 30 5|16

TELEGRAMMA FINANCIAL

LONDRES, 1.

FECHAMENTO:

Taxas de descontos:	Hoje	Anterior
Do Banco da Inglaterra	4 1/2 %	4 1/2 %
Do Banco de França	5 %	5 %
Do Banco da Italia	7 1/2 %	7 1/2 %
Do Banco de Hespanha	5 %	5 %
Do Banco da Allemanha	5 %	5 %
Em Londres, tres mezes	4 5/16 %	4 5/16 %
Em Nova York, tres mezes, t/venda	3 1/4 %	3 1/4 %
Em Nova York, tres mezes, t/compra	3 1/8 %	3 1/8 %

Cambio:

	Hoje	Anterior
Londres s/Bruxellas á vista por £	B. 34.95	B. 34.95
Genova, s/Londres, á vista por £	L. Feriado	L. 89.15
Madrid, s/Londres, á vista por £	P. 27.90	P. 27.84
Genova, s/Paris, á vista, por 100 Fr.	L. Feriado	L. 71.85
Lisboa, s/Londres, á vista (t/venda), por £	Esc. Nominal	Esc. Nominal
Lisboa, s/Londres, á vista (t/compra), por £	Esc. Nominal	Esc. Nominal

CAFÉ

(Rio)

Pauta — 2$210

	Saccas
Entradas 1:	
E. F. Leopoldina	15.709
Maritima	3.590
Alfredo Maia	441
Cabotagem	—
Total	19.740
Idem o anno passado	14.885
Desde 1º	19.740
Media	19.741
Desde 1º de julho	1.123.075
Media	11.462
Idem o anno passado	1.238.354

Embarques em 1:

E. Unidos	7.512
Europa	10.374
Rio da Prata	850

Electrico	—
Cabo	—
Cabotagem	520
Total	18.956
Idem o anno passado	10.821
Desde 1º	18.956
Desde 1º de julho	1.029.270
Idem o anno passado	1.162.073
Existencia em 30	291.877
Idem o anno passado	257.162

Imposto mineiro ... valor de ouro, de 3 a 9 do corrente mez — 4$610.

Hontem este mercado funccionou em posição de firmeza e com procura desenvolvida, tendo sido effectuados negocios de 15.932 saccas, ao preço 33$ por arroba, pelo typo 7.

COTAÇÕES

Typo 3	37$000
Typo 4	36$000
Typo 5	35$000
Typo 6	34$000
Typo 7	33$000
Typo 8	32$000

MOVIMENTO DO CAFÉ A TERMO

PRIMEIRA BOLSA — Por 10 kilos

	V.	C.	Da cot. anterior
Outubro	22$500	22$500	+ $400
Novembro	22$525	22$450	+ $450
Dezembro	22$575	22$500	+ $400
Janeiro	22$525	22$475	+ $425
Fevereiro	22$500	22$300	+ $400
Março	22$350	22$100	+ $200

Vendas: 3.000 saccas.
Posição: firme.

SEGUNDA BOLSA — Por 10 kilos

	V.	C.	Da cot. anterior
Outubro	22$675	22$475	— $025
Novembro	22$650	22$475	+ $025
Dezembro	22$650	22$500	
Janeiro	21$600	21$450	— $025
Fevereiro	21$600	21$350	+ $050
Março	21$475	21$125	+ $025

Vendas: não houve.
Posição: estavel.

NOVA YORK, 3. Abertura:

	Hoje	Fechamento anterior
Café para entrega em dezembro	13.00	12.90
Café para entrega em março	12.90	12.80
Café para entrega em maio	12.80	12.70
Café para entrega em julho	12.77	12.68

Mercado estavel.
Desde o fechamento anterior alta de 9 a 10 pontos.

NOVA YORK, 3. Fechamento:

	Hoje	Fechamento anterior
Café para entrega em dezembro	12.92	12.90

HAVRE, 3. Abertura:

	Hoje	Fechamento anterior
Café para entrega em dezembro	470 ½	469 ¼
Café para entrega em março	456 ½	455 ¼
Café para entrega em maio	448 ¼	447 ½
Café para entrega em julho	441 ¼	441 ¾
Vendas	6.000	8.000

Mercado estavel.
Desde o fechamento anterior alta de 3|4 a 1 1|4 franco.

HAMBURGO, 1. Fechamento:

	Hoje	Fechamento anterior
Café para entrega em dezembro	73	72 ½
Café para entrega em março	69 ¾	69 ½
Café para entrega em maio	68 ½	68 ½
Café para entrega em julho	67 ¾	67 ½
Vendas do dia	7.000	12.500

Mercado estavel.
Desde o fechamento anterior alta parcial de 1|4 a 1|2 pfg.

HAMBURGO, 3. Abertura:

	Hoje	Fechamento anterior
Café para entrega em dezembro	73	73
Café para entrega em março	70	69 ¾
Café para entrega em maio	68 ½	68 ½
Café para entrega em julho	67 ¾	67 ¾
Vendas do dia	15.000	7.000

Mercado estavel.
Desde o fechamento anterior alta parcial de 1|4 pfg.

SANTOS, 3. Fechamento:

Mercado: hoje, firme; anterior, firme; mesmo dia no anno passado, foi domingo.

N. 4, disponivel, por 10 kilos: hoje, 26$800; anterior, 26$500; mesmo dia no anno passado, foi domingo.

N. 7, disponivel, por 10 kilos: hoje, 23$800; anterior, 23$500; mesmo dia no anno passado, foi domingo.

Entradas ...: hoje, 40.606 saccas; anterior, 35.886 saccas; mesmo dia no anno passado, foi domingo.

Saidas para a Europa, 15.218 saccas.

SANTOS, 3.

	Hoje	Fechamento anterior
Até typo 4, para entrega em outubro	28$000	27$100
Até typo 4, para entrega em novembro	28$000	27$700
Até typo 4, para entrega em dezembro	28$000	27$700

Estado do mercado: hoje, firme; anterior, estavel.

S. PAULO, 3.

Entradas de café:

Em Jundiahy, pela Estrada Paulista hoje, 27.000 saccas; dia anterior, 27.000 saccas; mesmo dia no anno passado, foi domingo.

Em S. ..., pela Estrada Sorocabana, etc.: hoje, 9.000 saccas; dia anterior, 9.000 saccas; mesmo dia no anno passado, foi domingo.

Total: hoje, 36.000 saccas; dia anterior, 21.000 saccas; mesmo dia no anno passado, foi domingo.

PORTELLA HUGO & C.
Commissarios de Café
Rua de S. Bento n. 37.
Fazem adiantamentos sobre conhecimentos.
(1176)

ASSUCAR

(Rio)

Hontem este mercado permaneceu paralysado e com os preços em condições frouxas.

Não houve entradas e registraram-se regulares saidas.

MOVIMENTO DO MERCADO

	Saccas
Stock anterior	173.875
Entradas:	
Do Ceará	—
De Minas	—
Da Bahia	—
De Maceió	—
De Sergipe	—
De Campos	—
Total	—
De Pernambuco	—
Da Parahyba	—
De Natal	—
Desde 1º	—
Saidas	6.846
Desde 1º	—
Stock hontem á tarde	167.029

COTAÇÕES

Por 60 kilos

Crystaes	56$500 a 57$500
Demeraras	Nominal
Segundos jactos	52$000 a 55$000
Terceiros jactos	Não ha
Mascavos cif.	36$000 a 40$000
Mascavinhos	Não ha

MOVIMENTO DO ASSUCAR A TERMO

PRIMEIRA BOLSA — Por 60 kilos

	V.	C.	Da cot. anterior
Outubro	56$400	55$100	+ $600
Novembro	55$000	54$200	+ $500
Dezembro	54$700	53$800	+ 1$000
Janeiro	54$400	53$400	+ $800
Fevereiro	55$000	53$500	+ 1$100
Março	55$500	53$600	+ $900

Vendas: não houve.
Posição: firme.

SEGUNDA BOLSA — Por 60 kilos

	V.	C.	Da cot. anterior
Outubro	56$700	56$000	+ $900
Novembro	55$500	54$800	+ $600
Dezembro	55$300	54$300	+ $700
Janeiro	55$500	[illegible]	
Fevereiro	55$200	54$200	+ $700
Março	56$000	54$200	+ $600

Vendas: não houve.
Posição: firme.

LONDRES, 1. Fechamento:

	Hoje	Fechamento anterior
Assucar para entrega em setembro	—	14|10½
Assucar para entrega em outubro	14|9	—
Assucar para entrega em dezembro	14|7½	14|9
Assucar para entrega em março	16|6	16|7½
Assucar para entrega em maio	16|10½	16|10½
Assucar do Brasil com 96 % de base para embarques futuros	Nominal	Nominal

Mercado calmo.
Baixa de 1 1|2 d. desde o fechamento anterior.

NOVA YORK, 1. Fechamento:

	Hoje	Fechamento anterior
Assucar para entrega em dezembro	2.97	2.96
Assucar para entrega em março	2.88	2.87
Assucar para entrega em maio	2.97	2.96
Assucar para entrega em julho	3.05	3.04

Mercado estavel.
Alta de 1 ponto desde o fechamento anterior.

NOVA YORK, 3. Abertura:

	Hoje	Fechamento anterior
Assucar para entrega em dezembro	2.97	2.97
Assucar para entrega em março	2.88	2.88
Assucar para entrega em maio	2.96	2.97
Assucar para entrega em julho	3.04	3.05

Mercado estavel.
Baixa parcial de 1 ponto desde o fechamento anterior.

RECIFE, 3.

Mercado: hoje, estavel; anterior, estavel.

Preços por 15 kilos:

Primeira sorte, vendedores	—	—
Primeira sorte, compradores	56$000	56$000
Mercado	Calmo	Indeciso

Entradas:

Desde hontem, em saccas de 80 kilos	Nada	Nada
Desde 1º de setembro proximo passado, em saccas de 80 kilos	10.700	10.700

Exportação: não houve.

ALGODÃO

(Rio)

O mercado deste producto funccionou ainda hontem em posição de estabilidade e sem modificação nas cotações.

Não houve entradas e registraram-se regulares saidas.

MOVIMENTO DO MERCADO

	Fardos
Stock anterior	15.617
Entradas:	
Do Ceará	—
Da Parahyba	—
Do Rio Grande do Norte	—
Do Maranhão	—
Da Bahia	—
De Recife	—
De Sergipe	—
Total	—
Desde 1º	—
Saidas	818
Desde 1º	—
Stock hontem á tarde	14.799

COTAÇÕES

Por 10 kilos

Sertões	46$000 a 47$000
Primeira sorte	45$000 a 46$000
Paulista	43$000 a 44$000
Mediano	41$000 a 42$000

MOVIMENTO DO ALGODÃO A TERMO

PRIMEIRA BOLSA — Por 10 kilos

	V.	C.	Da cot. anterior
Outubro	38$400	37$900	+ $100
Novembro	39$100	38$900	+ $100
Dezembro	39$600	39$500	+ $400
Janeiro	40$800	40$300	+ $200
Fevereiro	41$500	40$700	
Março	42$000	41$400	+ $400

Vendas: não houve.
Posição: sustentada.

SEGUNDA BOLSA — Por 10 kilos

	V.	C.	Da cot. anterior
Outubro	39$000	38$400	+ $500
Novembro	39$600	39$400	+ $500
Dezembro	40$300	39$800	+ $300
Janeiro	41$400	40$500	+ $300
Fevereiro	42$000	40$800	+ $100
Março	42$700	41$500	+ $100

Vendas: 60.000 kilos.
Posição: firme.

LIVERPOOL, 1.

	Hoje	Anterior
Mercado	Estavel	Estavel
Pernambuco, Fair	12.04	11.74
Maceió, Fair	12.04	11.74
American Middling	11.94	11.64
American Futures, para outubro	11.63	11.43
American Futures, para março	11.65	11.46
American Futures, para julho	11.54	11.40

Disponivel brasileiro alta de 30 pontos.

Disponivel americano alta de 30 pontos.

Termo americano alta de 14 a 20 pontos.

LIVERPOOL, 3. Abertura:

	Hoje	Fechamento anterior
American Futures, para janeiro	11.53	11.43
American Futures, para março	11.56	11.46
American Futures, para maio	11.59	11.48
American Futures, para julho	11.49	11.40

Mercado: as variações foram poucas, devido á pressão dos operadores do Hedge. Os altistas estão realizando negocios.

Desde o fechamento anterior alta de 9 a 11 pontos.

LIVERPOOL, 3. Fechamento:

	Hoje	Fechamento anterior
American Futures, para janeiro	11.63	11.43
American Futures, para março	11.64	11.46
American Futures, para maio	11.64	11.48
American Futures, para julho	11.53	11.40

Mercado: afrouxou depois da abertura, devido ás vendas do estrangeiro, mas em seguida melhorou. Houve pedidos dos commerciantes.

Desde o fechamento anterior alta de 13 a 20 pontos.

NOVA YORK, 1. Fechamento:

	Hoje	Fechamento anterior
American Middling Uplands	21.80	21.80
American Futures, para outubro	—	21.29
American Futures, para janeiro	21.56	21.60
American Futures, para março	21.82	21.80
American Futures, para maio	22.01	22.03
American Futures, para julho	21.80	—

Mercado: melhorou depois da abertura, mas afrouxou novamente, devido á pressão dos operadores do Hedge.

Desde o fechamento anterior baixa de 2 a 4 e alta de 2 pontos.

NOVA YORK, 3. Abertura:

	Hoje	Fechamento anterior
American Futures, para janeiro	21.89	21.96
American Futures, para março	22.15	21.82
American Futures, para maio	22.30	21.01
American Futures, para julho	22.22	21.80

Mercado: commercio de caracter normal, devido a avisos de Liverpool e ás chuvas excessivas.

A BOLSA

Hontem a Bolsa de Titulos funccionou activa, mas sem maiores negocios.

As apolices da União, as Obrigações do Thesouro e as Ferroviarias ficaram firmes; as municipaes estaveis, e as acções do Banco do Brasil, fracas.

VENDAS

Apolices:

Bolivia, 3 %, 10, a.	540$000
Uniformizadas, 10, a.	645$000
Diversas Emissões, nom., 7, 20, 21, 50, 150, a.	636$000
Ditas idem, idem, 7, 23, 27, 50, 50, 50, 64, 100, a.	637$000
Ditas idem, idem, 29, a	638$000
Ditas idem, port., 2, a.	625$000
Ditas idem, idem, 1, 2, 5, 15, 20, 20, 24, 32, 33, 100, a.	626$000
Obrigações do Thesouro, 25, a.	889$000
Ditas idem, 10, a.	890$000
Ditas Ferroviarias, da 1ª emissão, 20, 50, a.	842$000
Ditas idem, da 3ª emissão, 7, 61, 100, a.	840$000
Municipaes de 1906, port., ex|juros, 3, a.	138$000
Ditas de 1914 port., 20, a	137$000
Ditas de 1917, port., 50, a	142$000

Ditas decreto 2.093	183$500	—
Ditas decreto 1.933	—	183$000
Ditas nom.	—	460$000
Ditas decreto 1.948	—	159$000
Ditas decreto 1.999	155$000	152$000
Ditas decreto 2.097	161$000	160$000
Ditas decreto 1.535	161$000	160$000
Ditas decreto 1.550	—	159$000
Ditas decreto 1.623	140$000	130$000
Ditas decreto 2.339	160$000	—
Ditas de Petropolis	—	153$000
Ditas de Nictheroy, 1ª serie	68$500	67$000
Ditas da 2ª serie	—	67$000
Ditas da 4ª serie	63$000	55$000
Barra do Pirahy	83$000	—
Pref. de Valença	90$000	20$000
Bello Horizonte	—	135$000
Campos	—	700$000

Bancos:

Commercio	170$000	167$000
Funccionarios Publicos	47$000	46$500
Portuguez do Brasil, port.	197$000	—
Ditas nom.	—	—

LINHA ESTRELLA AZUL

A LINHA INGLEZA DE LUXO

RIO-LONDRES EM 14 DIAS

com escalas em

MADEIRA, LISBOA, BOULOGNE

A unica Linha para a Europa transportando exclusivamente passageiros de 1ª classe. Todas as Cabines são externas, espaçosas e luxuosas.

Sala de fumar, jardim de inverno, sala de jantar, e salão de dansa ricas e artisticamente decorados e mobilados, satisfazendo todas as exigencias modernas.

Espaçosos convezes de passeios e de sports.

Cozinha sem rival.

PROXIMAS SAHIDAS PARA EUROPA.

"ARANDORA"	4 de Outubro
"ALMEDA"	18 de Outubro
"ANDALUCIA"	1 de Novembro
"AVELONA"	15 de Novembro

PROXIMAS SAHIDAS PARA O RIO DA PRATA:

"ANDALUCIA"	14 de Outubro
"AVELONA"	28 de Outubro
"AVILA"	11 de Novembro
"ARANDORA"	20 de Novembro

Para passagens e mais informações com os Agentes:

WILSON SONS & COMPANY LIMITED

AVENIDA RIO BRANCO N. 37 — Telephone N. 1309, 1310.

INFORMAÇÕES DIVERSAS

ASSEMBLÉAS CONVOCADAS

Empresas Balnearias Reunidas, dia 10, ás 2 horas da tarde.

PAGAMENTOS ANNUNCIADOS

Companhia Brasil Cinematographica.

Companhia Tecidos Confiança Industrial.

Companhia Cervejaria Brahma.

Apolices do emprestimo municipal de lb. 4.000.000.

Pagamentos de juros dos emprestimos municipaes referentes ao 2º semestre de 1927:

Dia 1 de outubro — Emprestimo de 1906, de 30.000:000$000.

De 1 a 15 de outubro — Emprestimos de 1917, de 26.000:000$000.

De 11 a 20 de outubro — Emprestimo de 1920, de 50.000:000$000.

De 17 a 25 de outubro — Emprestimos de 30.000:000$000 — Decretos 1.535 e 1.550, de 4 e 30 de abril de 1921, e 6.000:000$000 — Decreto 1.948, de 26 de fevereiro de 1924.

De 26 a 31 de outubro — Emprestimos de 16.500:000$000 — Decreto n. 2.097, de 4 de fevereiro de 1925, e 10.000:000$000 — Decreto n. 2.339, de 27 de março de 1926.

Durante o mez de outubro fica suspenso o pagamento dos juros atrazados e resgate de apolices sorteadas.

Dividendo:

Dia 5 — Companhia Nacional de Tecidos Nova America.

Dia 10 — Veneravel Ordem Terceira de S. Francisco de Paula.

Companhia Seguros Indemnizadora, 6$000.

CONCORRENCIAS ANNUNCIADAS

Dia 4 — Estrada de Ferro Central do Brasil, para o fornecimento dos artigos das concorrencias ns. 168 e 194.

Dia 4 — Directoria Geral de Obras e Viação, para o calçamento a parallelepipedos, sobre base de macadam, e construcção de galerias fluviaes, da rua Visconde de Pirajá (entre a Avenida Henrique Dumont e a rua Teixeira de Mello. O galeria da rua Visconde de Pirajá obriga a construcção de galerias nas ruas transversaes, até no mar.

Dia 5 — Estrada de Ferro Central do Brasil, para o fornecimento dos artigos da concorrencia n. 140.

Dia 7 — Estrada de Ferro Central do Brasil, para o fornecimento dos artigos da concorrencia n. 196.

Dia 7 — Corpo de Bombeiros, para reparos no navio "Aquarius".

Dia 7 — Inspectoria Federal das Estradas...

Dia 10 — Secretaria das Finanças (Nictheroy), para a venda, mediante commissão, dos terrenos resultantes da construcção do porto de Nictheroy.

Dia 11 — Escriptorio de Obras do Ministerio da Justiça e Negocios Interiores, para obras de reparos na Colonia de Psychopathas (mulheres), em Engenho de Dentro.

Dia 11 — Estrada de Ferro Oeste de Minas (Bello Horizonte), para o arrendamento do serviço de annuncios nos carros de passageiros, nas estações e nos lados da linha ferrea da Estrada, durante os annos de 1927 a 1931.

Dia 11 — Administração do Patrimonio do Seminario de São José, para arrendamento do predio n. 18 á rua Republica do Perú, contrato por cinco annos.

Dia 12 — Abrigo de Menores do Districto Federal, para o fornecimento de carvão de coke n. 4.

Dia 13 — Directoria Geral de Estatistica, para o fornecimento de uma prancheta-armario, de peroba de Campos, para a secção de cartographia da Directoria Geral de Estatistica.

Dia 13 — Directoria do Patrimonio Nacional, para o fornecimento de material fluctuante e vagonetes á Alfandega de Fortaleza, Estado do Ceará.

Dia 14 — Estrada de Ferro Central do Brasil, para o fornecimento dos artigos da concorrencia n. 187.

Dia 14 — Directoria de Fazenda, para a construcção de embarcações a vela para o serviço de pharoes e balisamento.

Dia 15 — Directoria do Serviço de Povoamento (Bello Horizonte), para a compra dos terrenos situados no nucleo colonial João Pinheiro, municipio de Sete Lagoas.

Dia 15 — Estrada de Ferro Central do Brasil, para o fornecimento da concorrencia n. 197.

Dia 17 — Estrada de Ferro Central do Brasil, para o fornecimento dos artigos das concorrencias ns. 198 e 201.

Dia 18 — Escriptorio de Obras do Ministerio da Justiça e Negocios Interiores, para a illuminação electrica do cartorio do juiz de alistamento eleitoral, no Archivo Publico.

Dia 18 — Estrada de Ferro Central do Brasil, para o fornecimento dos artigos das concorrencias ns. 200 e 202.

Dia 19 — Estrada de Ferro Central do Brasil, para o fornecimento dos artigos da concorrencia n. 203.

Dia 20 — Escola de Minas de Ouro Preto, para a publicação de um opusculo intitulado "Elementos de Calculo Vectorial", trabalho do lente cathedratico desta Escola dr. Christovão Colombo dos Santos.

Dia 23 — Estrada de Ferro Central do Brasil, para reparação de 100 vagões de diversas series, bitola de 1m,60.

REUNIÃO DE CREDORES

1ª VARA

Fallencia do Banco Auxiliar do Commercio...

3ª VARA

Credores de R. Garcia & Cia., dia 6, á 1 hora da tarde.

Fallencia de J. Micolis, dia 6, á 1 hora da tarde.

Fallencia de Pereira & Otero, dia 7, á 1 hora da tarde.

Fallencia de Octavio de Souza Breves, dia 7, á 1 hora da tarde.

Fallencia de José Cinelli, dia 8, á 1 hora da tarde.

4ª VARA

Fallencia de Adolphe Gasse, dia 6, ás 2 horas da tarde.

5ª VARA

Credores de Naffah & Irmão, dia 6, á 1 hora da tarde.

Fallencia de A. Antonio Cardoso & Cia., dia 6, á 1 hora da tarde.

PREÇOS COLHIDOS NO MERCADO DO ATACADISTA PARA O VAREJISTA

OUTROS GENEROS

MERCADO DE CEREAES EM PORTO ALEGRE

PORTO ALEGRE, 3.

	Hoje	Anterior
ARROZ:		
Entradas em saccos de 60 kilos	14.588	14.588
Saidas em saccos de 60 kilos	11.735	14.652
Stock em saccos de 60 kilos	533.845	530.992
Preço de 1ª qualidade	50$000	50$000
Preço de 2ª qualidade	45$000	30$000
Preço de 3ª qualidade	38$000	38$000
Preço do japonez de 1ª qualidade	40$000	40$000
Preço do japonez de 2ª qualidade	36$000	35$000
BANHA:		
Entradas em kilos	240.573	335.982
Saidas em kilos	375.600	126.720
Stock em kilos	2.110.854	2.245.881
Preço de caixa com 3 latas de 20 kilos	155$000	158$000
Preço de caixa com 30 latas de 2 kilos	153$000	155$000
FEIJÃO:		
Entradas em saccos de 60 kilos	1.090	1.047
Saidas em saccos de 60 kilos	146	834
Stock em saccos de 60 kilos	58.034	57.090
Preço de 1ª qualidade	25$000	25$000
Preço de 2ª qualidade	22$000	22$000
Preço de 3ª qualidade	N|cotado	N|cotado
FARINHA DE MANDIOCA:		
Entradas em saccos de 60 kilos	5.721	6.021
Saidas em saccos de 60 kilos	4.355	5.627
Stock em saccos de 60 kilos	23.853	22.487
Preço de 1ª qualidade	10$500	10$500
Preço de 2ª qualidade	10$000	10$000

Exportação — Sairam para o Rio de Janeiro os seguintes vapores: "Itatinga", "Commandante Alvim" e "Itassucê", com 8.332 saccos de arroz, 3.211 caixas de banha, 146 saccos de feijão e 2.629 saccos de farinha.

MATTE — Por kilo
Paraná — $850 a $950

MASSA DE TOMATE
Nacional, lata — $850 a $900
Estrangeira — $800 a 1$000

MANTEIGA — Por kilo
Especial, lata de 1 kilos — 7$600 a 8$000
Idem, lata de 10 kilos — 7$000 a 7$200
Idem, sem sal — 7$800 a 8$000
Em lata de ½ kilo — 4$200 a 4$500

MILHO — Por 60 kilos
Superior, vermelho novo — 22$000 a 23$000
Misturado ou regular — 21$000 a 22$000
Branco secco, sem mistura — 22$000 a 23$000

OVOS
Duzia — 2$000 a 2$400

POLVILHO — Por kilo
Especial — $700 a $750
Superior — $500 a $550

PAIO — Por kilo
Mineiro — 8$000
Rio Grande — 6$000 a 6$200

PRESUNTO:
Paulista, especial — 6$000 a 6$500
Idem, regular — 5$000 a 5$500
Mineiro — 6$000
Paraná — 5$500 a 6$000
Rio Grande — 6$000
Especial — 2$600 a 2$800
Typo italiano — 6$500 a 7$000
Regular — 2$000 a 2$400

SAL
Fino, estrang., caixa com 12 vidros — 31$000 a 33$000
Idem, nac., idem — 24$000 a 25$000
Moido, por sacco de 60 kilos — 13$000 a 14$000
Grosso, idem — 12$000 a 13$000
Saquinho de 2 kilos, nacional — $700 a $900
Idem, estrangeiro — 1$600

TOUCINHO — Por kilo
Especial — 2$400 a 2$800
Superior — 2$300 a 2$500
De Fumeiro — 3$500 a 3$800

VINAGRE — Barril de 80 lts.
Estrangeiro — Nominal
Nacional — 30$000 a 32$000

VINHO TINTO — Barris de 100 litros
Nacional — 105$000 a 110$000
Alvarelhão — 290$000
Verde — 285$000
Virgem — 285$000

VELAS — Caixa com 24 pacotes
Esplendor — 37$000 a 38$000
Maturaeco — 37$000 a 38$000
Pequenas idem — 15$000

XARQUE — Kilo
Rio da Prata, mantas — 2$800 a 2$900
Fronteira, idem — 2$400 a 2$600
Pelotas, idem — 2$300 a 2$500
Matto Grosso, idem — 2$100 a 2$300

Chamamos a attenção dos nossos leitores do interior para os preços correntes do "Correio da Manhã" que são diariamente rubricados.

ALFANDEGA

MEZ DE OUTUBRO

Renda do dia 3:
Em ouro — 241:694$321
Em papel — 326:797$314
Total — 568:491$635
Renda de 1 a 3 do corrente — 771:619$342
Em igual periodo de 1926 — 732:043$059
Differença a maior em 1927 — 39:596$283

FEIRAS LIVRES

Durante o periodo de 2 a 9 do corrente mez vigorarão os seguintes preços de mercadorias de 1ª necessidade nas feiras livres do Districto Federal:

Assucar, kilo — 1$150
Arroz, kilo — $700 a 1$200
Batatas, kilo — $600 a $800
Banha, lata de 2 kilos — 5$300
Bacalhau, kilo — 2$000 a 2$200
Café, kilo — 3$400
Carne secca, kilo — 2$500 a 2$700
Cebolas nacionaes, kilo — 2$400
Cebolas portug., kilo — 2$600
Farinha de mandioca, kilo — $400 a $500
Farinha de trigo, kilo — 1$100
Feijão preto, kilo — $700
Feijão mulatinho, kilo — $700
Feijão manteiga, kilo — $1300
Feijão branco, graudo, kilo — 1$200
Feijão de côres, kilo — $800 a 1$000
Fubá de milho, kilo — $600
Lombo de porco, kilo — 2$800
Milho, kilo — $300
Toucinho salgado, kilo — 2$600
Aboboras, uma — $800 a 2$000
Agrião, couve e bertalha, molho — $100
Aipim, tampa — $400
Bananas ouro e prata, duzia — $600 a $800
Bananas da Terra e S. Thomé, duzia — 2$000 a 3$000
Batata doce, tampa — $400
Giló, tampa — $400
Maxixe, tampa — $400
Alface repolhuda, uma — $200
Alface brutal, duas — $100
Bringela fresca, duzia — 1$500 a 2$500
Cenoura, molho — $200 a $600
Couve flor, uma — 1$000 a 2$000
Rabanetes, molho — $300
Nabos, molho — $300
Pimentão, duzia — $600 a 1$200
Ervilha, tampa — $500
Quiabos, tampa — $500
Laranjas diversas, duzia — $600 a 1$500
Repolhos, um — $500 a 1$400
Tomates, tampa — $400
Vagens, tampa — $400
Xuxu', duzia — 1$500 a 2$000
Alhos, 5 cabeças — $500
Leite fresco, litro — $800
Manteiga fresca, kilo — 9$000
Talharim fresco, kilo — 1$500
Massas, kilo — 1$400 a 1$500
Semolina, pacote — 2$200
Polvilho, kilo — $700
Queijo de Minas, kilo — 5$500
Sabão especial, kilo — 1$400 a 1$600
Sabão virgem, kilo — $700
Frangos grandes, um — 3$500 a 4$000
Gallinhas, uma — 4$500 a 6$000
Ovos, duzia — 1$800

MERCADO DE TRIGO

BUENOS AIRES, 1.

Fechamento:

	Hoje	Anterior
Preço por 100 ks.:		
Para entrega em outubro	11.25	11.30
Para entrega em novembro	11.45	11.45
Para entrega em fevereiro	11.45	11.45
Mercado	Estavel	Accessivel
Disponivel — Typo Barletta, para o Brasil	12.25	12.15
Chicago. — Preço por bushel:		
Para entrega em dezembro	—	1,30,50
Para entrega em março	—	1,33,37

JUNTA DOS CORRETORES E BOLSA DE MERCADORIAS

PREÇOS CORRENTES

AGUAS MINERAES

Por caixa: — Minimo — Maximo
Caxambu' — 37$000 — 54$000
Lambary — Nominal
Salutaris — 36$000 — 54$000
Cambuquira — 34$000 — 54$000
S. Lourenço — 38$000 — 38$000

AGUARDENTE
Pipa de 480 litros:
De Paraty — 135$000 — 140$000
De Angra — 125$000 — 130$000
De Campos — 115$000 — 120$000
De Pernambuco — — —

ALCOOL
De 40 grãos — 230$000 — 240$000
De 38 grãos — 200$000 — 210$000
De 36 grãos — 170$000 — 180$000

ALFAFA
Nacional, kilo — $510 — $550
Estrangeira, kilo — Nominal

ARROZ
Brilhado, de 1ª — 68$000 — 72$000
Brilhado, de 2ª — 60$000 — 62$000
Especial — 61$000 — 65$000
Superior — 45$000 — 48$000
Bom — 38$000 — 41$000
Regular — 30$000 — 33$000
Branco do norte — 35$000 — 40$000
Rajado do norte — 30$000 — 32$000
Meio arroz — — —
Canga — 15$000 — 18$000

BACALHAU
Diversas marcas:
Caixa — 112$000 — 120$000
Meia caixa — 58$000 — 65$000
Em tina:
Gaspé — — —
Americano — Hollifax — — —
Peixinho, meia caixa — — 54$000

BANHA
De Porto Alegre:
Lata com 20 kilos — 2$600 — 3$000
Lata com 2 kilos — 2$600 — 3$000
Lata com 1 kilo — 2$800 — 3$200
De Laguna, lata de 20 kilos — 2$300 — 2$900
De Itajahy:
Lata com 10 kilos — 3$000 — 3$600
Lata com 20 kilos — 3$000 — 3$600
Lata com 2 kilos — 3$200 — 3$600
Mineira e paulista, lata com 20 kilos — — —
Mineira e paulista, lata com 2 kilos — — —

BATATAS
Por kilo:
Mineira e paulista — $520 — $640
Do Rio Grande — $460 — $540
Estrangeira — $640 — $850

BREU
Americano — 280 libras
Claro — — —
Escuro — — —

CIMENTO
Barrica 150 kilos:
Dova — 30$000 — 31$000
Thewico — 31$000 — 32$000
Outras marcas — 30$000 — 31$000

FARELLO DE TRIGO
Dos Moinhos Nacionaes, 35 kilos — 6$500 — 7$500

FARINHA DE MANDIOCA
De Porto Alegre — 35 kilos
Especial — 19$000 — 20$000
Fina — 16$000 — 17$000
Entrefina — 14$000 — 15$000
Peneirada — 13$000 — 13$500
Grossa — 12$000 — 12$500
De Laguna:
Peneirada — 13$000 — 13$500
Grossa — 12$000 — 12$500

FARINHA DE TRIGO
Do Moinho Fluminense — Sacco c|44 ks
Especial — — 44$000
S. Leopoldo — — 42$000
O. O. — — 41$000
Do Moinho Inglez (R. R. M.):
Buda nacional — 44$000 — 44$200
Nacional — 42$000 — 42$200
Brasileira — 41$000 — 41$200
Do Rio da Prata:
1ª qualidade — — —
2ª qualidade — — —
3ª qualidade — — —
Americana — barricas ou saccos — — —

FEIJÃO
Por 60 kilos:
Preto superior — 36$000 — 40$000
Preto regular — 33$000 — 35$000
De côres, de Porto Alegre — 38$000 — 40$000
Manteiga — 55$000 — 62$000
Enxofre — 25$000 — 42$000
Branco, nacional — 48$000 — 50$000
Branco, estrangeiro — 50$000 — 62$000
Amendoim — 32$000 — 35$000
Fradinho — 18$000 — 29$000
Mulatinho — 15$000 — 30$000
De outras procedencias — — —

FUMO
De Minas: — Por 15 kilos
Em corda, especial — 60$000 — 75$000
Em corda, bom — 40$000 — 55$000
Em corda, baixo — 18$000 — 30$000
Rio Grande — Por 15 kilos
Amarello, 1ª — 58$000 — 62$000
Amarello, 2ª — 57$000 — 60$000
Commum, 1ª — 55$000 — 58$000
Commum, 2ª — 52$000 — 55$000
Santa Catharina:
Especial, de 1ª — 50$000 — 55$000
Superior, de 2ª — 45$000 — 48$000
Baixo, de 3ª — 38$000 — 42$000
Da Bahia:
Especial — 85$000 — 90$000
Superior — 60$000 — 75$000
Bom — 40$000 — 55$000

KEROZENE
Americano, diversas marcas, caixa — — 32$000

LADRILHOS
Nacionaes, milheiro — 7$000 — 25$000
De ceramica, metro quadrado — — 32$000
Estrangeiros, metro quadrado — 45$000 — 50$000

MANTEIGA
De Minas e Estado do Rio — 7$200 — 8$200
Santa Catharina, latas de 5 e 10 ks. — — —
Estrangeira, diversas marcas — — —

MILHO
Por 60 kilos:
Amarello — 21$000 — 22$000
Branco — 21$000 — 22$000
Mesclado — 18$000 — 19$000
Do Rio da Prata — — —

OLEO
Por kilo bruto:
De linhaça — — —
Por kilo bruto:
Em barril — — 2$650
Em lata — — —
De caroço de algodão — — 2$450
Nacional — — —
Estrangeiro — — —

POLVILHO
Por kilo:
De Minas, Rio e S. Paulo — Nominal
De Santa Catharina — Nominal
De Porto Alegre — Nominal

PINHO
Por pé:
Americano — — 1$300
De resina — — 2$300
Spruce — — —
Sueco branco — — 3$500
Sueco, vermelho — — —
Do Paraná:
1ª qualidade — — 1$400
2ª qualidade — — 1$300
3ª qualidade — — 1$000

MADEIRA DE LEI
Por metro cubico:
Cedro — — 486$000
Peroba branca — — 320$000
Outras qualidades — — 190$000

PHOSPHOROS
Por lata:
Marca "Olho", de madeira — 82$000 — 84$000
Marca "Olho", de cera — 94$000 — 95$000
Marca "Ypiranga", de cera — 93$000 — 94$000
Marca "Ypiranga", de madeira — 82$000 — 83$000
Marca "Pinheiro" — 83$000 — 85$000

SAL
60 kilos:
Do norte grosso — — 13$000
Idem moido — — 19$000
De C. Frio, grosso — — 12$000
Idem moido — — 13$000

TAPIOCA
Por kilo:
Diversas procedencias — $600 — $700

TELHAS
Milheiro:
Francezas — 900$000 — 1:000$
Nacionaes — 520$000 — 550$000

TOUCINHO
Por kilo:
Commum — 2$200 — 2$400
De fumeiro — 3$400 — 3$600

VINHO
Por barril:
Do Rio Grande — 100$000 — 120$000
Estrangeiro — Por pipa:
Virgem — — 1:400$
Verde — — 1:400$
Collares — — 1:500$

Directoria Geral da Propriedade Industrial

DIA 22 DE SETEMBRO DE 1927

Michele Rotondi (3 requerimentos), Paulo Boerauer (3 requerimentos), Teixeira, Barbosa & Cia. Limitada, (2 requerimentos), Battaglia, Fugger & Cia. Companhia Manufactura de Fumos e Cigarros Castellões, Frederick John Ward, Dulley John Hedderly Ward e Wilfred John Lionel Watts, União Manufactora de Roupas S|A, Waldemar Moreno de Alagão, L. Serva & Cia. Pascohal Salzano, Oscar da Costa Regua, Miguel Publins e Joaquim Tupinambá e Jorge da Cruz Franco. — Lavre-se o termo.

Martins Filhos e James Oscar Nasch. — Concedo o prazo. Lavre-se o termo.

Hakon Hansen e Marcellino Rodrigues Machado. — Publique-se a descripção.

Del Moro & Cia. — Concedo o prazo. Publique-se a descripção.

Albert Edward Wilscon (2 requerimentos), Apollinario G. Mascarenhas, Frank Humphris e Kenneth Alexander Aoberts, União Manufactora de Roupas, S|A e Herman Henrique Kanitz. — Deferido.

Vasques & Moraes (opposto ao pedido de registro da marca depositada sob o n. 8.672 por Guerra Castro & Cia. Augusto Bordallo & Cia. Anna Maria da Cunha Lima, Fontoura Serpe & Cia. Companhia Antarctica Paulista e Paul Justesen. — Junte-se ao processo.

João Camerino Paes Barretto, Ernesto Frehse e Aart Van Enck e drs. Anton Apold e Hans Fleissner. — Dê-se vista.

João Fructuoso Ferreira da Costa, Companhia Nacional de Tecidos de Seda e Custodio de Faria Alvim. — Dê-se certidão.

Leclerc & Cia. Barros, Moraes & Cia. — Expeçam-se guias.

José Rodrigues Mendes. — Deferido, expedindo-se 2ª via e juntando-se este ao processo respectivo.

MacDonald, Greenless, Limited. — Restituam-se os documentos, mediante recibo.

2 In 1 Shinola-Bixby Corporation, S|A. — Annote-se a transferencia dando-se certidão.

F. da Silva Neves & Cia. — Declare quaes os artigos da classe 50-j que a marca pretende distinguir pois elles não foram descriminados nem na descriptiva da marca nem na petição sob o n. 2465.

S|A. Industrias Reunidas F. Matarazzo. — Faça reconhecer a firma do Tabellião de São Paulo por Notario desta capital.

Ananias Serpa. — Dê-se certidão do que constar.

S|A Chapéo Mangueira. — Apresente cliché o que não fez por occasião da entrada do termo, tendo obtido o prazo, não o fazendo, ainda com a entrada da petição protocollada sob o n. 6840, conforme informa a Secção de Marcas. Para isto marca o prazo de 15 dias.

Antonio Arêas. — Apresente autorização da actriz Pola Negri para usar deste nome na marca. (Art. 80 n. 9 do Dec. 16.264 de Dezembro de 1923).

João Ornelas. — Apresente autorização para usar do nome do Laboratorio Chimicho Fiel na marca em deposito sob o n. 612, de São Paulo.

PEDIDOS DE REGISTRO DE MARCAS

C. Paraenti, da marca "Charleston", para distinguir artigos da clase 44. — Registre-se.

João Gomes de Carvalho, da marca "Emporio e Confeitaria Jaguaribe", para distinguir artigos das classes 41 e 42. — Registre-se.

Francisco Antonio Giffoni, da marca "Bismarsenol", para distinguir artigos da classe 3. — Registre-se.

Companhia Cervejaria Brahma, da marca "Syphão", para distinguir artigos da classe 43. — Registre-se.

Antonio Sanseverino, da marca "Para odos", para distinguir artigos da classe 50 letra j. — Registre-se.

Martins, Silva & Cia. da marca "A Seductora", para distinguir artigos da classe 36. — Registre-se.

Antonio da Fonseca Carvalho, da marca "Bronschiogenol", para distinguir artigos da classe 3. — Registre-se.

Jayme M. Freitas, da marca "A Preciosa", para distinguir artigos da classe 36. — Registre-se.

Agenor Leite Ribeiro, da marca "Agenor", para distinguir artigos da classe 47. — Registre-se.

India ire & Rubber Company, S|A, da marca "Saxon Cord", para distinguir artigos da classe 39. — Registre-se.

Joaquim Miguez, da marca "Café Royal", para distinguir artigos da classe 41. — Registre-se.

Francisco Antonio Giffoni, da marca "Carbismol", para distinguir artigos da classe 3. — Registre-se.

Alves Magalhães & Cia. da marca "Brisas da Primavera", para distinguir artigos da classe 48. — Registre-se.

Breuno Arruda, da marca "O Sport", para distinguir artigos da classe 50 letra j. — Registre-se.

Martins Pinheiro & Cia. da marca "N. S. do Brasil", pa ardistinguir artigos da classe 23. — Registre-se.

Martins Pinheiro, & Cia. da marca ue consiste na reproducção do monumento do Marechal Floriano Peixoto, para distinguir artigos da classe 23. — Registre-se.

Raul de Brito Chaves, da marca "Agencia Mineira", para distinguir artigos da classe 50 letra j. — Registre-se.

The Texas Company, South America, imited, da marca "Texaco-Lar-Ol", para disnitguir artigos da classe 47. — Registre-se.

Sté euve C. Creapel et Fils, da marca "Standard Thread & Twinee", com a figura de um esquilo sobre um galho de arvore, para distinguir artigos das classes 22-A e 25. — Registre-se.

Sté Veuve C. Creapel et Fils, da marca "Standard Thread & Twine", com a figura de uma ave do paraizo, para distinguir artigos das classes 22 A, e 25. — Registre-se na classe 22 A.

Ferreira Amorim & Cia. da marca "Vencedores", para distinguir artigos da classe 44. — Registre-se, excepto para charutos, por imitar a de n.... 68, da Bahia.

Rebelle & Amaral, da marca "Guarany", para distinguir artigos da classe 41. — Indeferido. A marca imita a do processo n. 857|27.

Godofredo Teixeira da Silva Telles, da marca "Farinha Santo Antonio", para distinguir artigos da classe 41. — Indeferido. A marca imita a de n. 15.343, desta capital.

Martins Pinheiro & Cia. da marca que consiste na representação da estatua de Jesus Christo, tendo na mão direita o globo terrestre e abraçando, com a esquerda uma grande cruz, para distinguir artigos da classe 23. — Indeferido. A marca imita a do projecto de Christo Redemptor no Corcoado, registrado na forma do (Art. 673 do Codigo Civil Dec. n. 16.264 de 1923, Art. 80 n. 11).

JUNTA COMMERCIAL

Sessão de 29 de Setembro de 1927

CONTRATOS

De Ribeiro & Estella, Limitada, firma composta dos socios solidarios, Rubens Ribeiro dos Santos e Armando Estella de Vasconcellos, para o commercio de annuncios etc. Largo São Francisco n. 6, com capital de 15:000$ prazo indeterminado.

De J. Soares & Reis, firma composta dos socios solidarios, José Rodrigues Soares e Alvaro José dos Reis, para o commercio de botequim etc. á rua Barroso n. 65 A, com capital de 10:000$, prazo indeterminado.

De Teixeira, Souza, Pedreira & Cia. firma composta dos socios solidarios, José Rodrigues Teixeira, Antonio Joaquim Dias, Aureo Augusto Pedreira e Antonio Vicente Lopes de Souza, para o commercio de botequim etc. á rua São José n. 93, com capital de 150:000$, prazo indeterminado.

De Corrêa & Barroco, firma composta dos socios solidarios, Manoel Corrêa Montenegro e José Domingues Barroco, para o commercio de padaria, á rua dr. Andre de Azevedo n. 128, com capital de 20:000$, prazo indeterminado.

De Avellar & Barcellos, firma composta dos socios solidarios, Antonio Carlos de Avellar Werneck e Ubaldo Barcellos, para o commercio de conservas em pequenas escalas, etc. á rua Pedro de Carvalho n. 108, com capital de 10:000$, prazo indeterminado.

De Zeitoun, Maldaun & Comp. firma composta dos socios solidarios, Wagih Zeitoun, Taufic Maldaun e dos commanditarios, Awad Issa & Irmãos, para o commercio de armarinho etc. á rua da Alfandega n. 354, com capital de 200:000$, prazo 3 annos.

De Macedo & Irmão, firma composta dos socios solidarios, Octavio da Costa Macedo e Oswaldo da Costa Macedo, para o commercio de louças sanitarias etc. á rua 13 de Maio n. 41, com capital de 200:000$, prazo 2 annos.

De S. Campos & Costa, firma composta dos socios solidarios, José de Souza Campos e José Nepomuceno Costa, para o commercio de botequim etc. á rua Barão de São Felix n. 94, com capital de 56:000$, prazo indeterminado.

De Ernani Pinto & Comp. firma composta dos socios solidario, Ernani Pinto e do commanditario, Francisco Penalva Santos, para o commercio de tecidos etc. á rua General Camara n. 88, com capital de 50:000$, prazo até 31 de Dezembro de 1927.

De Quaresma & Ferreira, firma composta dos socios solidarios, José Augusto Quaresma e Alfredo Dias Ferreira, para o commercio de typographia, á rua da Misericordia n. 92, com capital de 22:000$, prazo indeterminado.

De Marsal & Cury & Comp. firma composta dos socios solidario, Marsal Cury e da sacia commanditaria, Josephina Saltarelli, para o commercio de armarinho, á rua Regente Feijó n. 130, com capital de 40:000$, prazo indeterminado.

De Vattiner & Irmão, firma composta dos socios solidarios, Emilio Vettiner e Marc Vettiner, para o commercio de fabrico de balas etc. á rua Visconde de Abaeté n. 35, com capital de 10:000$, prazo indeterminado.

De Carvalho & Silveira, firma composta dos socios solidarios, João da Silva Carvalho e José Silveira das Neves, para o commercio de botequim, á rua Pereira Nunes n. 200, com capital de 10:000$, prazo indeterminado.

De S. Alves & Pimenta, firma composta dos socios solidarios, Antonio Augusto Pimenta e Salomão Alves Pedra, para o commercio de quitanda, á rua Santo Christo n. 249, com capital de 5:000$, prazo indeterminado.

De Merquior & Pereira, firma composta dos socios solidarios, Dermeval Merquior e Homero Henrique Pereira, para o commercio de calçados, á rua Marechal Floriano Peixoto n. 130, com capital de 40:000$, prazo indeterminado.

De Barcellos, Martins & Comp. firma composta dos socios solidarios, Sebastião Barcellos e Antonio Gonçalves Martins, como sacias commanditarias, Dona Nair da Rocha Barcellos, D. Mercedes Barcellos de Moraes e dr. Gilberto Sobral Barcelos, como socio de industria, Gaetano Longobardi, para o commercio de espolias de madeiras, á rua Sant'Anna n. 6, com capital de 20:000$, prazo indeterminado.

De Casa Germania, Limitada, firma composta dos socios Arminda Maciel Suzarte e Edmundo Meyer, para o commercio de drogas etc. com capital de 200:000$, prazo indeterminado.

De G. Flores & Comp. Limitada, firma composta dos socios solidarios, dr. Antonio Joaquim Peixoto de Castro Junior e Gilberto Flores, para o commercio de artigos de electricidade etc. á rua do Ouvidor n. 145, com capital de 150:000$, prazo, até 1928.

Merquior & Pereira, firma composta dos socios solidarios Dermeval Merquior e Homero Henrique Pereira, para o commercio de calçados, á rua Marechal Floriano Peixoto n. 130, com capital de 40:000$, prazo indeterminado.

De Ziersch & Serafim Costa, firma composta dos socios solidarios, Serafim Costa e Sabina Ziersch, para o commercio de bar, á travessa do Ouvidor n. 23, com capital de 60:000$, prazo indeterminado.

ALTERAÇÕES DE CONTRATOS

De Silva, Ribas & Comp. o capital social fica elevado á 160:000$000.

De dr. Raul Leite & Comp. o capital social fica elevado á 800:000$000.

De Martins, Bastos & Comp. Limitada, o capital social fica eleado á 65:000$000.

De Gomes, Monteiro & Comp. retira-se o socio, Arnaldo da Silva Monteiro Junior nada recebendo, continuando a sociedade com os demais socios.

De Pedro de Araujo & Comp. retira-se o socio, Alberto Fortes recebendo a importancia de 30:000$, continuando a sociedade com os demais socios.

De S. Salch & Porcaró, a firma social fica modificada para S. Saleh & Comp.

DISTRATOS

De Ziersch & osta, pelo fallecimento do socio, Gustav Ziersch recebendo seus herdeiros a importancia de reis 1:500$000, ficando com o activo e passivo o socio, Serafim osta.

De Justino de Frias & Comp retiram-se os socios, Justino de Frias e Alvaro Fernandes Costa nada recebendo ambos os socios.

De Anizio Rodrigues & Comp. retiram-se os socios, Alberto Marinho e Anizio Rodrigues recebendo o primeiro a importancia de 3:824$628, o segundo a importancia de .:566$828, ficando com o activo e passivo o socio, Antonio Marinho Duhau na importancia de 1:713$914.

De Souza & arneiro, retira-se o socio, Antonio Carneiro das Naves recebendo a importancia de 21:404$437, ficando com o activo e passivo o socio, Ernesto Lima de Souza na importancia de 23:583$638.

De J. Lemgruber Kropf & Comp. retira-se o socio, Clovis d'Illers Faria Salgado recebendo a importancia de 14:000$, ficando com o activo e passivo o socio, João Lemgruber Kropf na importancia de 310:926$378.

De Nascimento & Freitas, retira-se o socio, Abilio Augusto da Cunha Freitas recebendo a importancia de reis 24:790$470, ficando com o activo e passivo o socio, Antonio Ferreira do Nascimento na importancia de reis... 54:867$530.

De Sterental & Comp. retira-se o socio, Salomão Gorenstin recebendo a importancia de 28:372$560, retirando-se tambem o socio, Pedro Sterental nada recebendo.

De A. M. da Silva & Comp. retira-se o socio, José de Castro Nunes nada recebendo, ficando com o activo e passivo o socio, Augusto Maqueira da Silva.

De Manoel Araujo & Comp. retira-se o socio, Augusto Francisco Gonçalves recebendo a importancia de reis 6:000$, ficando com o activo e passivo o socio, Manoel Araujo na importancia de 6:000$000.

De Pinheiro, Pedreira & Comp. retiram-se os socios, Abilio Nunes Pinheiro, Aureo Augusto Pedreira, Antonio Vicente Lopes de Souza e Martinho Pedreira recebendo cada um a importancia de 15:000$000.

De A. B. Loureiro & Comp. retira-se o socio, dr. Cesar de Sá Rabello recebendo a importancia de reis 14:000$, ficando com o activo e passivo o socio, Arthur Baptista Loureiro na importancia de 6:000$000.

De Vettiner & Diano, retira-se o socio, Affonso Diano recebendo a importancia de 14:000$, ficando com o activo e passivo o socio, Emilio Vettiner na importancia de 10:648$350.

De L. de Almeida & Irmão, retira-se o socio, Luiz de Costa Almeida recebendo a importancia de 6:000$, ficando com o activo e pasivo o socio, Salvador da Costa Almeida na importancia de 12:000$000.

De Braz & Gomes, retira-se o socio, José Braz recebendo a importancia de 6:000$, ficando com o activo e pasivo o socio, Joaquim Monteiro Gomes na importancia de 10:000$000.

FIRMAS INDIVIDUAES

De João Martins de Oliveira, para o commercio de padaria etc. á rua da Misericordia n. 83, com capital de 60:000$000.

De enancio de Souza, para o commercio de botequim, á rua dos Araujos n. 1, com capital de 30:000$000.

De J. S. Taveira, para o commercio de agencia de annuncios, á rua 7 de Setembro n. 59, com capital de 30:000$000.

De Wong Hing, para o commercio de restaurante, á rua Luiz de Camões n. 26, com capital de 10:000$000.

De Alfredo Pereira de Castro, para o commercio de molhados etc. á rua Campo Grande n. 134, com capital de 20:000$000.

De Andrés Erice, para o commercio de balas etc. á rua da Carioca n. 40, com capital de 20:000$000.

De J. de Oliveira Bastos, para o commercio de seccos e molhados, á rua da Conceição n. 30, com capital de 50:000$000.

CARNES VERDES

MATADOURO DE SANTA CRUZ

Gado abatido em Santa Cruz
Rezes — 276
Vitellos — 27
Suinos — 18
Carneiros — 3

Vendidas para os suburbios
Rezes — 66
Vitellos — —
Suinos — —

Vendidas para a cidade
Rezes — 204 1/2
Vitellos — 27
Suinos — 17 1/2
Carneiros — 3

Regeitados
Rezes — —
Vitellos — —
Suinos — 5 5/8

Preços em vigor
Rezes — 1$400
Vitellos — 1$[illegible] a 2$700
Suinos — [illegible]

Nos curraes de Santa Cruz para a matança
Rezes — 395
Vitellos — 40
Suinos — 35

Gado em stock nos campos de Santa Cruz
Rezes — 3.057
Vitellos — 215
Suinos — 334

FRIGORIFICO ANGLO

Gado abatido em Mendes
Rezes — 353
Vitellos — 13
Suinos — 1

Vendidas para os suburbios
Rezes — [illegible]
Vitellos — 69
Suinos — —

Vendidas para a cidade
Rezes — 244
Vitellos — 13
Suinos — 1

Preços que vigoraram
Rezes — 1$320
Vitellos — 1$100 a 1$500
Suinos — 2$500

MOVIMENTO DO PORTO

ENTRADAS DO DIA 2

De Buenos Aires e escs., paquete italiano "America": á Italia America.
De New York e escs., vapor inglez "Indian Prince"; a Houlden Brothers.
De Rosario de Santa Fé (directo), vapor sueco "Miranda"; ao Moinho Inglez.
De Rosarol de Santa Fé (directo), vapor "Saverne"; ao Moinho Fluminense.
De Oslo e escs., vapor norueguez "Lista"; a F. Engelhart.
De Cardiff (directo), vapor inglez "Southlea"; a Brasilian Coal.
De Buenos Aires e escs., paquete inglez "Vauban"; a Lamport Holt.
De Camocim e escs., paquete nacional "Campinas"; ao Lloyd Nacional.
De Buenos Aires e escs., paquete francez "Eubée"; aos Chargeurs Reunis.
De Barry Dack (directo), vapor inglez "Bradburn"; á Brasilian Coal.
De Porto Alegre e escs., paquete nacional "Itapuhy"; a Lage e Irmãos.

ENTRADAS DO DIA 3

De Buenos Aires e escs., paquete inglez "Almanzora".
De Amsterdam e escs., paquet hollandez "Gelria"; á S. A. Martinelli.
De Barry Dock (directo), vapor inglez "Hesbyside"; a Wilson Sons.
De Nova York e escs., paquete inglez "Vestris"; a Lampor Holt.

SAIDAS DO DIA 2

Para Havr e escs., paquete francez "Eubée".
Para Genova e escs., paquete italiano "America".
Para Nova York e escs., paquete inglez "Vauban".
Para Buenos Aires e escs., vapor japonez "Montevidéo Marú".

SAIDAS DO DIA 3

Para S. Vicente (directo), vapor inglez "Takfiel".
Para Southampton e escs., paquete inglez "Almanzora".
Para Regencia e escs., motor nacional "Belmínte".
Para Hamburgo e escs., vapor allemão "Teneriffe".
Para Rosario de Santa Fé e escs., vapor inglez "Indian Prince".
Para Nova York e scs., vapor norueguez "Terrier".
Para Buenos Aires e escs., paquete hollandez, "Gelria".
Para Caravellas e escs., vapor nacional "Sumaré".

MARITIMAS

VAPORES ESPERADOS

Rio da Prata, "Madrid" — 4
Genova e escs., "Florida" — 4
Rio da Prata, "Arandora" — 4
Rio da Prata "Zeelandia" — 4
Portos do sul, "Laguna" — 5
Portos do sul, "Carl Hoepcke" — 5
Barcelona e escs., "Infanta Isabel de Borbon" — 5
Genova e escs., "Rè Vittorio" — 5
Rio da Prata, "Cap Polonia" — 5
Belém e escs., "Pará" — 5
Portos do sul, "Douro" — 6
Trieste e escs., "Saturnia" — 6
Porto Alegre e escs., "Commandante Alvim" — 6
Nova York, "Western World" — 7
Rio da Prata, "Giulio Cesare" — 7
Hamburgo e escs., "Poconé" — 8
Havre e escs., "Ceylan" — 8
Liverpool e escs., "Andes" — 9
Montevidéo e escs., "Duque de Caxias" — 9
Santos, "Almirante Alexandrino" — 9
Rio da Prata, "Desna" — 10
Rio da Prata, "Massilia" — 11
Portos do norte, "Itabira" — 11
Rio da Prata, "Pan America" — 12

VAPORES A SAIR

Rio da Prata e escs., "Vestris" — 4
Porto Alegre e escs., "Commandante Capella" — 4
Amsterdam e escs., "Zeelandia" — 4
Rio da Prata e escs., "Florida" — 4
Londres e escs., "Arandora" — 4
Bremen e escs., "Madrid" — 4
S. Francisco e escs., "Etha" — 4
Aracaju' e escs., "Murtinho" — 4
Rio da Prata e escs., "Infanta Isabel de Borbon" — 5
Hamburgo e escs., "Cap Polonio" — 5
Porto Alegre e escs., "Uça" — 5
Rio da Prata e escs., "Rè Vittorio" — 5
Porto Alegre e escs., "Itapuca" — 5
Recife e escs., "Itapuhy" — 5
Regencia e escs., "Rio Doce" — 5
Rio da Prata e escs., "Saturnia" — 6
Porto Alegre e escs., "Itatinga" — 6
Rio da Prata e escs., "Western World" — 7
Manáos e escs., "Douro" — 7
Belém e escs., "Rodrigues Alves" — 7
Porto Alegre e escs., "Itaquera" — 7
Genova e escs., Giulio Cesare" — 8
Rio da Prata, "Ceylan" — 8
Recife e escs., "Ibiapaba" — 8
Prado e escs., "Celeste" — 8
Pelotas e escs., "Itaipava" — 8
Caravellas e escs., "Iraty" — 8
Laguna e escs., "Carl Hoepcke" — 9
Rio da Prata e escs., "Andes" — 9
Camocim e escs., "Jacuhy" — 9
Manáos e escs., "Duque de Caxias" — 10
Macáo e escs., "Uno" — 10
Penedo e escs., "Itaituba" — 10
Iguape e escs., "Piraby" — 10
Liverpool e escs., "Desna" — 10
Montevidéo e escs., "Campos Salles" — 10
Hamburgo e escs. "Almirante Alexandrino" — 10
Itajahy e escs. "Commandante Miranda" — 11
Bordeaux e escs., "Massilia" — 11
Recife e escs., "Gurupy" — 11
Montevidéo e escs., "Itabira" — 12
Nova York, "Pan America" — 12
S. Francisco e escs., "Laguna" — 12
Belém e escs., "Pedro I" — 12

APPARTAMENTOS DE LUXO

Alugam-se no EDIFICIO ESPLANADA, sito á Avenida Mem de Sá n. 253, magnificas installações, unicos no genero. Podem ser visitados. Trata-se á rua do Ouvidor 81, 1º andar. Bastos de Oliveira & Cia. Ltda. (C. 24133)

MALA PERDIDA

Sexta-feira, á noite, perdeu-se uma de mão num bonde de Aguas Ferreas, contendo documentos que só ao dono interessa; gratifica-se generosamente a quem entregar mesmo só os documentos, no sr. Travassos. — Rua Primeiro de Março n. 33, segundo andar. Telephone Norte 6447. (C 25154)

Terrenos ruas Paysandu' e Carlos Campos

A cinco minutos da cidade, perto dos banhos de mar. Desde 70:000$. Na casa em construcção na rua Carlos de Campos tem quem mostre e informe a qualquer hora. Rua da Quitanda numero 72, sobrado. — Paulo. — NORTE n. 5817. (C 25155)

PRAIA VERMELHA

Vende-se um bom terreno de esquina, na Avenida Pasteur, com 23 metros de frente. Ourives, 51, 1º andar. (C 24138)

DACTYLOGRAPHA

Correspondente, sabendo correctamente francez e portuguez, deseja collocação em escriptorio commercial; dá referencias. Cartas por favor nesta redacção para Correspondente. (C 25118)

Arrumadeira

Para casa de familia de tratamento, precisa-se de uma bôa copeira e arrumadeira, que saiba encerar. Paga-se bem, porém, exigem-se referencias. Rua Soares Cabral n. 57, Laranjeiras. (C. 25139)

Piano Pleyel

Vende-se um em perfeito estado e sem uso, em côr clara, negocio urgente. Av. Gomes Freire, 108, terreo. (C 25153)

Piano Allemão

Vende-se um muito bonito, côr clara, cepo metal, cordas cruzadas, magnificas vozes. Preço muito barato. Barão de Mesquita n. 507. (C 25152)

INVICTA

Relogio de ouro com duas iniciaes o interessa de escrever a F. — Carta neste jornal. (C 25116)

PATHE' BABY

Vende-se um super, com 1500 ms. de films, camara com motor e seus accessorios, á rua do Ouvidor n. 56, sala 6, das 3 ás 5 horas. Preço de occasião. (C 25133)

EMPRESTIMOS

Particular empresta sobre predios bem localizados, de 10 contos para cima, juros minimos; adeantamos qualquer quantia. Rua Uruguayana, 96, 3º andar. Tel. Norte 1018. (C 24125)

HYPOTHECA

Particular empresta sobre predios bem localizados, de 8 a 500 contos; juros minimos; adeantamos dinheiro em 24 horas. Uruguayana n. 96, 3º andar. Telephone Norte 1018. (C 24125)

Ama-secca

Para casa de familia de tratamento, precisa-se de uma bôa ama secca para creança de seto mezes. Asseiada. Paga-se bem, porém, exigem-se referencias. Rua Soares Cabral n. 57, Larangeiras. (C. 25139)

Casa em Icarahy

Aluga-se o muito confortavel predio da rua Octavio Carneiro numero 129, a dois minutos da praia. (C 25070)

VINDES DO INTERIOR FAZER COMPRAS DE MOVEIS ?

Ou mesmo residis no Rio? Procurae a Casa do Julio, Avenida Mem de Sá n. 33, porque os nossos preços são feitos sómente em nossa casa e não em reclames fantasticos, são reaes e os minimos possiveis, só assim é que temos feito a grande clientela que possuimos, sujeitando-nos a lucros inferiores a 10 % nos artigos de moveis, tapetes, oleados e colchoaria. (C 24117)

400 CONTOS

Empresta-se em hypothecas sobre predios urbanos, a juros modicos e prazos longos, solução rapida. Trata-se á rua do Ouvidor n. 81, 1º andar, com o DR. LUIZ. (C 24134)

CASA

Aluga-se com garage, para familia de tratamento, á rua Dr. Sattamine, 123, esquina de Professor Gabizo; aberta das 8 ás 16 horas. (C 24136)

Cozinheira

Para casa de familia de tratamento, precisa-se de uma bôa cozinheira de forno e fogão. Paga-se bem, porém, exigem-se referencias. Rua Soares Cabral 57, Larangeiras. (C. 25139)

MANTEIGA VIRGEM

Marca registrada — Kilo 10$300. Unico deposito Leiteria Palmyra. — RUA DO OUVIDOR n. 149. (308)

OAKLAND

Perfeito, licenciado e equipado a rigor. Garage Brasileira. MARQUEZ DE ABRANTES numero 178. (C 22997)

SOLANGE

Foi horrivel. Embora deprimido pela dóse energica, estalava-me o coração na agonia daquelles momentos. Como estavas linda e... differente: um olhar vago para o misero que ficava, o ultimo abraço tão adorado e, adeus minha vida, tudo, tudo, se foi para a pobre e desolada lebre. (C 24141)

CAMISARIA AFRICANA

Liquidação. Occasião unica. Vamos fazer um arranha céo. Preços 50 por cento menos

Roupões para banho, de 20 por — 13$800
Toalhas de banho, 150|90 — 6$600
Toalhas brancas, lisas — 1$200
Toalhas alagoanas banho, grandes — 7$800
Toalhas alagoanas rosto, 120x60 — 4$600

LENÇÕES PARA CAMA

Lenções 140 2,m, cretone — 6$500
Lenções para casal — 9$800
Camisas para senhoras — 4$900
Camisas noite, artigo fino — 10$600
Colchas collegiaes, de 1ª — 9$000
Colchas fustão para casal, 1ª — 22$000
Colchas inglezas, côres e brancas — 37$800
Colchas em côres e branca, toda de seda com franja — 105$000
Meias de seda para senhoras, todas as côres — 3$500

PARA HOMEM

Camisas linho e seda de 24$ por — 16$500
Camisas linho e seda listada, de 26$ por — 17$500
Camisas linho e seda, brancas — 15$200
Camisas percal francez — 7$800
Camisas percal suisso — 8$500
Cuécas diversas, artigo bom — 3$600
Cuécas diversos zephires — 4$500
Pyjamas em lote, a — 10$800
Pyjamas zephir fino — 18$900
Pasta Colgate — 3$300
Sabonete Dorly, c. — 2$500
Meias Ypiranga, par — 1$700
Meias fortes em côres — $900
Meias escossia para senhora — 2$800
Meias todas as côres, para senhora — 1$500

PARA SALDAR: PYJAMAS DE LÃ de 40$000 POR 16$000.

21 — Avenida Passos — 21 (1489)

Viaje sobre uma Corrente Weed

QUANDO o seu automovel leva nos pneumaticos as afamadas Correntes Weed, as peiores estradas tornam-se boas e seguras. É como se V. S. fizesse a viagem sobre uma enorme Corrente Weed.

Para viajar por caminhos ou estradas cheios de buracos, lama ou areia, assim como sobre pavimentos molhados e escorregadiços, as Correntes Weed são indispensaveis. Agarram-se firmemente ao chão ou pavimento e dão a tracção positiva necessaria para a marcha segura e continua do seu automovel. Reduzem ao minimo o risco de derrapagem e permittem ao automobilista viajar tranquillamente, sem difficuldade ou demora.

As Correntes Weed são reconhecidas em todos os paizes do mundo pela sua qualidade superior. São feitas para todos os typos de pneumaticos—de lona, de corda ou balão—para automoveis de passageiros, para omnibus ou para caminhões. Ha tres typos "Regular", "De Luxe" e "Extra Forte."

Estilo Weed De Luxe

Peça-as nas casas de accesorios para automoveis e insista na marca Weed.

AMERICAN CHAIN COMPANY, Inc. Nova York, N. Y., E. U. A.

"Weed" significa qualidade suprema e garantia de seus fabricantes 596

CORRENTES WEED

(487)

"FARELLO SERTÃO"

(DE CAROÇO DE ALGODÃO)

Alimento sem rival para os animaes. Augmenta consideravelmente a producção do leite. O mais rico em proteina e o mais economico

COMPANHIA INDUSTRIA E VIAÇÃO DE PIRAPÓRA
Pirapóra — E. F. C. B. — Minas.
Escriptorio: Rio — R. Sacadura Cabral, 1, 1º andar. PRAÇA MAUA'

(C 17995)

MAGNIFICOS ESCRIPTORIOS OU SOBRADOS

Alugam-se escriptorios separados ou dois sobrados inteiros, claros e arejados, em predio acabado de reformar, á rua S. Pedro n. 88, perto da Avenida Rio Branco; trata-se no 1º andar. (C. 21986)

Machinas Frigorificas

Machinas para Lavandarias

Orçamentos completos

Sociedade de Motores Deutz Otto Legitimo Ltda.

Rua da Alfandega, 103

RIO DE JANEIRO

JUVENTUDE ALEXANDRE

DÁ VIGOR E MOCIDADE AOS CABELLOS

Restitue a côr primitiva aos cabellos brancos

Extingue a caspa. Combate a calvicie. De agradavel perfume.

Producto com 30 annos de invejavel existencia, premiado e licenciado — Seu uso é sempre util. Cuidado com as imitações nocivas. — Pelo Correio, 5$000 — Deposito: CASA ALEXANDRE — Ouvidor, 148 - Rio

Peça e exija: JUVENTUDE ALEXANDRE

(17067)

LIVRARIA QUARESMA

RUA DE S. JOSÉ 71 e 73 — RIO DE JANEIRO

Contos da Carochinha — Contendo 61 contos, moraes e proveitosos de varios paizes. Um grosso volume com estampas coloridas ... 7$000

Historias do Arco da Velha — Contendo 60 lindas historias para crianças. Um grosso volume, cheio de chromos ... 10$000

Historias da Baratinha — Contendo 70 esplendidos e novos contos infantis, fantasticos, moraes e alegres. Um vol. com muitas estampas, em chromo ... 8$000

Historias da Avózinha — Contendo 50 das mais celebres, primorosas, divinas e lindas historias. — Um volume enc. com estampas ... 5$000

A Arvore de Natal ou Thesouro Maravilhoso de Papae Noel — Contendo variada e escolhida collecção de historias para crianças, contos, poesias, tradusidas, colleccionadas, relatadas e accommodadas á infancia brasileira. — Um grosso vol. encadernado, cheio de bellissimas estampas ... 6$000

Reino das Maravilhas — Contos de genios e de fadas. Proprios para crianças, escripto em linguagem ao alcance das almas infantis. Um grosso volume cheio de estampas coloridas ... 5$000

Os Meus Brinquedos — Contendo jogos e brinquedos, cantigas e dansas proprias para a infancia. Um lindo volume encadernado com centenas de gravuras explicativas ... 5$000

Theatrinho Infantil — Collecção de trinta e quatro peças para theatro, para crianças, podendo ser representadas em qualquer lugar, seja num tablado, numa sala ou mesmo ao ar livre. Um grosso volume encadernado ... 5$000

O Cozinheiro e Doceiro Popular — O manual completissimo da arte, da cozinha e fazer doces, gulosinas mineiros, quitutes bahianos, muquecas, carurús, angús, zorôs, sarapateis, etc. — Ensina a fazer pudins, gallettas, bolos, manjares, compotas, etc. etc. Um grosso vol. enc. de mais de 500 paginas ... 6$000

O Padeiro Moderno — Ou manual completissimo da arte de padaria, contendo centenas e centenas de receitas para fazer pães, biscoitos, roscas, lachas, craknelles, cavacas, bolos, broas, roscas de padaria, roscas de Badú, rosquinhas para chá, mentiras, babas, rabanadas, melindres, etc. etc. — Um lindo vol. encadernado ... 5$000

O Livro dos Fantasmas — Lendas e superstições do povo brasileiro, almas do outro mundo, lobishomens, mulas sem cabeça, bruxas, casas mal assombradas, etc. Um volume com gravuras dos grandes artistas de lapis e linda capa, desenho do Julião Machado ... 5$000

Fabricante Moderno de Sabões, Perfumes e Velas — Contendo milhares de receitas para o preparo de todos os perfumes, pomadas, pós dentifricios, essencias, aguas de toilette, extractos, cremes para os labios e para o rosto, pós odoriferos, sabões leves, transparentes, etc. etc. Um grosso vol. com 370 paginas, encadernado ... 5$000

Manual do Fabricante de Tintas — Vernizes e oleos e de todos os segredos de officina, seguido do Manual do Prateador e Dourador de Metaes. Um volume encadernado ... 5$000

Manual do Fabricante de Louças — Seguido do Manual do fabricante de tijolos, telhas, ladrilhos, etc., Manual do curtidor de couros e pelles; do Manual do fogueteiro; do Manual do fabricante de tintas e vernizes para obras de construcções, etc. — por Anibal Mascarenhas. — Um grosso volume encadernado ... 5$000

Manual Pratico do Distillador — Receitas e indicações para se preparar vinhos, licores, cervejas, aguardentes, vinagres, xaropes, etc. Um grosso volume encadernado com 300 paginas ... 4$000

Manual da Copa e Botequim — Contendo numerosas maneiras de formular bebidas "á minute", como sejam: cock-tails, cobblers, flips, grogs, eggs, nogs, mouths, etc. etc. e a descripção das suas qualidades, licores amargos brasileiros, misturas, etc.; livro util e necessario aos senhores donos e caixeiros de botequins, cafés, hoteis, restaurantes, bars, etc. Um volume encadernado ... 5$000

Dansas de salão — Contendo a explicação facil e ao alcance de todos para se aprender a dansar, com perfeição todas as dansas de sala ou salão. Um volume cheio de estampas explicativas ... 5$000

Manual do Namorado — Contendo a maneira de agradar ás moças, fazer declarações de amor, modelos de cartas de namoro, novissimas, elegantemente escripta em dactylo. Um lindo vol. encadernado ... 5$000

Pensamentos — Sobre o amor, a mulher, a paixão, a amizade, a affeição, a belleza, o ciume, o odio, etc. — Um lindo volume ricamente impresso em Paris, com linda capa em chromolithographia ... 5$000

Diccionario das Flores — Folhas e fructos, maneira de fazer signaes com o leque, a bengala, o lenço, etc. Um volume com linda capa, impresso em Paris ... 3$000

Secretario Poetico — Collecção de poesias de bom gosto, para serem offerecidas e enviadas em dias de anniversarios natalicios, casamentos, baptizados, etc., etc. Um volume lindamente impresso ... 5$000

O Galhofeiro — Um arsenal de gargalhadas! Contos, ardis, astucias, bernardices, calembourgs, chistes, hespanholas, anecdotas, caçoadas, aventuras de Pedro Malazartes e Conego Felippe etc., etc. Um volume ... 5$000

Os Segredos do Futuro — Livro de sortes para divertimentos em noites de S. João, São Pedro, Santo Antonio, Sant'Anna, Natal, Reis. Um vol. com bella capa ... 2$000

Livro do Feiticeiro — Ou a sciencia de Juca Rosa revelada; tratado pratico de todas as feitiçarias conhecidas, modo de empregal-as e proveito que delas se podem tirar; collecção de receitas secretas, etc., etc., seguido do MANUAL DA CARTOMANTE, por Mme. Josephina. Um grosso vol. de perto de 300 paginas ... 5$000

Noções de Hygiene — De accordo com o programma da Escola Normal, pelo Dr. Manoel Francisco de Azevedo Junior, professor da mesma Escola. Um volume, encadernado ... 2$000

Manual do Chauffeur — Ou guia theorico e pratico do automobilista contendo a descripção minuciosa das machinas e de tudo o que é necessario saber para se poder guiar um automovel. Um volume com centenas de gravuras ... 5$000

Verdadeiro Livro de São Cypriano — Ou Thesouro do Feiticeiro — obra completa. Um grosso vol. ... 5$000

Secretario Moderno — Ou guia indispensavel para cada um dirigir a sua correspondencia ou a de outrem, por J. QUEIROZ, edição revista, melhorada e augmentada, contendo: Correspondencia Familiar; Correspondencia Commercial — mais de 100 modelos de cartas commerciaes sobre todos os assumptos; formularios de Procurações e Contractos; do Imposto de Sello; lei do Sorteio Militar; formulario do Casamento Civil e Religioso — Modelos de Redacção Official e Civil, terminando com a Constituição da Republica. Um grosso volume encadernado de 600 pags. ... 8$000

Livro da Bruxa ou Manual da Cartomante — Dividido em 5 partes, a saber: Manual da cartomante, magnetismo, somnambulismo hypnotismo, espiritismo e THESOURO DO FEITICEIRO e ensina a tirar o sol da cabeça, PARA GANHAR AO JOGO, para desligar namorados, para quem nos quer mal, para fazer quebranto, para tirar cobreiro e erysipela, para ter fiel a esposa e milhares de orações, rezas de benzeduras, etc. etc. Um grosso volume ... 5$000

Lyra Popular — Ou escolhida collecção das mais primorosas poesias dos grandes poetas brasileiros: Castro Alves, Varella, Casimiro de Abreu, Gonçalves Dias, Bilac, Raymundo Corrêa, Alberto de Oliveira, etc., etc. Um grosso volume com retratos e mais de 600 paginas ... 5$000

Lindos Romances

Calvario de Mulher ! — Romances de scenas de infinita tristeza e cuja leitura nos vem ao coração o gelido suor da agonia. Um grosso volume ... 3$000

Casamento e Mortalha — Romance brasileiro, por Julio Cesar Leal. Moças romanticas que gostaes de passear a belleza no mundo e o murmurio queixoso das ondas beijando a praia, comprae este livro ... 3$000

Maria Desgraçada — Um dos mais bellos, empolgantes e sentimentaes romances da litteratura brasileira. — Um volume ... 3$000

O Segredo ! ! ! — Ou os mysterios do condemnado, romance de scenas terricas, pintadas ao vivo pelo extraordinario romancista Philippe Cypriano. — Um lindo vol. ... 3$000

A Féra de Gevaudan — Um dos segredos do Mosteiro de Frontenac, romance de scenas tenebrosas — Um volume ... 3$000

Nas Garras da Aguia — Scenas tragicas da India mysteriosa. — A India dos Fakires e Rajahs — Um volume ... 3$000

O Homem que volta de longe — Extraordinario romance de Gastão Leroux — Um volume ... 3$000

A baroneza defunta — Romance de scenas phantasticas, passadas em cemiterios, por Ponson du Terrail. — Um volume ... 3$000

Primores da Poesia Portugueza — Ou thesouro poetico do Parnaso portuguez. Escolhida collecção das mais conhecidas e apreciadas poesias portuguezas desde Camões até Guerra Junqueiro. Um grosso volume de mais de 400 paginas com centenas de poesias ... 5$000

O Physionomista — Ou arte de conhecer o caracter, o genio, as inclinações, as qualidades e os defeitos dos homens e das mulheres pela physionomia, segundo Lavater e Gall. Um lindo volume ... 3$000

O Medico Infallivel — Ou a CURA PELA AGUA FRIA — Ensinando a maneira de se prolongar a vida até 100 annos e mesmo mais; a curativa das dores de cabeça, febres, inflammações internas e externas, as feridas antigas, rebeldes, rheumatismo, syphilis, molestias dos velhos e das crianças, e das mulheres. Seguido da MEDICINA CASEIRA ou GUIA DA MÃE DE FAMILIA, por Dr. da Silva. — Um volume ... 3$000

Orador do Povo — Ou collecção de discursos para baptisados, casamentos, anniversarios, enterros, etc., etc. Um vol. encadernado ... 3$000

Physiologia das Paixões — e sentimentos moraes do homem e da mulher, pelo sabio Albert. — Um volume ... 3$000

Leis do Inquilinato e Accidentes de Trabalho — Contendo com formularios completos para uso dos inquilinos, proprietarios, operarios e patrões — pelo Dr. Cesar de Magalhães. Um grosso volume em optimo papel e encadernado ... 5$000

NOTA — Envia-se para o interior qualquer livro deste annuncio desde que nos seja remettido em carta registrada com valor declarado — ou vale postal — e dirigida á LIVRARIA QUARESMA — Rua de S. José 71 — 73 — Rio de Janeiro (1470)

LEILÕES

Leilão de Penhores
— CASA ROCHA —
— DE —
— A. M. ROCHA & CIA. —
(Successores de GRUMBACH, ROCHA & CIA.
Em 11 de Outubro de 1927
51 — PRAÇA TIRADENTES — 51
CASA FUNDADA EM 1916
(C 22777)

LEILÃO DE PENHORES
— EM 4 DE OUTUBRO DE 1927 —
Casa J. Mendes
JOSE' MOREIRA DA COSTA & C.ª
Successores
— BECCO DO ROSARIO N. 9 —
das cautelas vencidas, podendo os senhores mutuarios reformal-as ou resgatal-as até a hora do leilão. (C 21351)

Leilão de Penhores
A. MOTTA & IRMÃO
5 — BECCO DO ROSARIO — 5
Em 17 de Outubro de 1927
DE TODOS OS PENHORES VENCIDOS
(C 21976)

Leilão de Penhores
D. OLIVEIRA
— Rua Chile n. 18 —
EM 5 DE OUTUBRO DE 1927
Fazem leilão dos penhores vencidos e avisam aos srs. mutuarios que podem reformar ou resgatar as suas cautelas até a vespera do leilão. (937)

Cia. AUREA BRASILEIRA
Leilão em 6 de outubro
Filial, r. 7 de Setembro, 187 (986)

LEILÃO DE PENHORES
EM 10 DE OUTUBRO DE 1927
Casa Campello de Ernesto Campello
Avenida Passos 29-A. Esquina de Bellas Artes — 5
(1161)

Implorando a caridade

ANGELA PECURANO, viuva, com 86 annos de edade, completamente cega e paralytica.
MARIA VENTURA, de 96 annos de edade, viuva.
PAULINA DE FIGUEIREDO, viuva, com tres filhos e impossibilitada de trabalhar.
ENTREVADA, rua do Chichorro n. 47, casa XVIII, doente, impossibilitada de trabalhar, tendo duas filhas, sendo uma tuberculosa.
CARLOTA, pobre velhinha sem recursos.
ELVIRA DE CARVALHO, pobre cega e sem amparo da familia.
FRANCISCA DA CONCEIÇÃO BARROS, cega de ambos olhos e aleijada.
UM INFELIZ ALEIJADO;
FELICIANA LUCAS, viuva, paralytica.
VIUVA SANTOS, com 68 annos de edade, gravemente doente de molestias incuraveis.
JULIETA — EMILIA, duas pobres irmãs.
THEREZA, pobre ceguinha sem auxilio de ninguem.
VIUVA SOARES — Sem poder trabalhar.
JOSEPHINA GUIMARAES DA SILVA, viuva com filhos e sem recursos.

Amas seccas e de leite

AMA SECCA. Precisa-se, falando allemão. Praia de Botafogo, 179, Sul 1031. (C 23732) Amas

FAMILIA franceza precisa de boa ama secca, de côr branca e com boas referencias, para creança recemnascida. Rua D. Marianna n. 219. Tel. Sul 3385. (C 24095) Am.

COZINHEIROS

PRECISA-SE de uma empregada para cozinhar e lavar, em casa de um casal sem filhos; trata-se das 10 em deante, á rua Cassiano n. 62, Gloria.

PRECISA-SE de uma boa cozinheira para casa de pequena familia que durma no aluguel. Rua Aguiar, 22. (C 25067) A

OFFERECE-SE um bom cozinheiro; forno e fogão. Rua Vaz Toledo, 222, Engenho Novo. (C 24082) A

PRECISA-SE de uma cozinheira de forno e fogão. Paga-se bem; preferencia portugueza. Rua Frei Leandro n. 41, Jardim Botanico. (C 21975) A

CREADOS

PRECISA-SE de uma arrumadeira e copeira para casa de pequena familia, na rua Turf-Club n. 26 (Maracanã), Villa Isabel. (C 23806) B

PRECISA-SE de uma boa copeira e arrumadeira, para casa de familia, na rua Senador Dantas n. 5, sobrado. Quer-se referencias. (C 23895) B

EMPREGOS DIVERSOS

CHAUFFEUR offerece-se para casa particular ou caminhão. Telephone Ipanema 1979. (C 23719) C

COSTUREIRA — Precisa-se de uma que saiba cortar; rua das Laranjeiras n. 481. (C 25099) C

[illegible] Prainha n. 16, 1º andar, Orlando Carvalho. (C 25138) C

PRECISA-SE de um rapaz para copeiro para um restaurante, na rua S. Christovão n. 15, proximo á Bandeira. (C 24202) C

CENTRO

ALUGAM-SE, 2 magnificos pavimentos do moderno predio da Av. Mem de Sá n. 272, completamente reformado, com excellentes accommodações e bôas installações. Trata-se com o sr. Monteiro da Luz rua do Ouvidor, esquina da rua da Quitanda. "LAR BRASILEIRO".
(C. 24172) D

ALUGA-SE predio á rua Dr. Pessoa de Barros n. 3 (Estacio de Sá), com 4 quartos, 2 salas. Chaves na avenida ao lado casa n. II. Tratar na rua Theophilo Ottoni n. 37. (C 25000) D

Grande crime casar doente

Grande numero de homens casados que em solteiros adquiriram doenças secretas, ficaram com ellas chronicas, eis a razão porque milhares de senhoras soffrem sem saber a que attribuir a causa destes casos, para recuperar a saude basta 3 vidros do

Elixir "914"

Elixir e Pastilhas

Com o seu uso, nota-se em poucos dias:

1º — O sangue limpo de impurezas e bem estar geral.
2º — Desapparecimento de espinhas; Eczemas, erupções, Furunculos, coceiras, Feridas bravas, Boubas, etc.
3º — Desapparecimento completo de RHEUMATISMO, dôres dos ossos e dôres de cabeça.
4º — Desapparecimento das manifestações syphiliticas e de todos os incommodos de fundo syphilitico.
5º — O apparelho gastro intestinal perfeito, pois o "ELIXIR 914" não ataca o estomago e não contém iodureto.
E' o unico Depurativo que têm attestados dos Hospitaes, de especialistas dos Olhos e da Dyspepsia Syphilitica.
Depositario: Heitor Gomes & Cia. Rua da Alfandega, 95. (6505)

ALUGA-SE uma bôa casa com quatro quartos, forração toda nova, e mais dependencias, a quem comprar, por preço barato, os moveis de quarto de casal e uma sala de jantar, completamente nova. Aluguel 460$, contrato de 6 mezes ou 3 annos e 1/2, bom fiador. Rua Azeredo Coutinho n. 32, ao lado da Casa da Moeda. Só se attende, das 3 ás 5 horas. (C 24168) D

ALUGA-SE uma parte de um escriptorio. Rua do Ouvidor n. 133, 1º andar. (C 24183) D

ALUGA-SE um bom quarto mobilado, com ou sem pensão, a rapaz ou casal. Rua do Ouvidor n. 133, sobrado. (C 48182) D

ALUGA-SE um bom quarto com pensão, a dois rapazes do commercio, casa de familia. G. Camara, 145, sobrado. (C 24194) D

ALUGA-SE um pequeno quarto em casa de todo conforto, á rua Paulo de Frontin n. 16, 1º andar. Tel. C. 3315. (C 25165) D

ALUGAM-SE dois quartos grandes e chics, com pensão de 1ª ordem, a casal ou a 2 cavalheiros, a 3 minutos da Av. Rio Branco, á rua Evaristo da Veiga n. 126, sobrado. (C 25123) D

ALUGAM-SE dois bons salões proprios para escriptorios de grande empresa, na rua do Rosario n. 60, proximo á rua 1º de Março. (C 25158) D

ALUGAM-SE optimos commodos a rapazes solteiros, em predio de construcção moderna, proximo á rua Marechal Floriano, servido por elevador. Preços convidativos. Rua Camerino, 138. (C 21054) D

ALUGA-SE Passa-se o contrato do predio á rua do Senado n. 333; chaves estão no n. 308, quitanda. (C 22901) D

EM casa de familia fornece pensão a mesa e a domicilio; preços modicos. Rua da Carioca n. 38. (C 24193) D

QUARTO bem mobilado com entrada independente e tel. C. 5537, na r. S. José, 34, 2º, pequena familia aluga-o a uma ou duas pessoas amigas do socego, respeito e asseio que trabalhem fóra. Não é pensão. (C 24195) D

QUARTO de frente mobilado, com pensão, aluga-se a casal que trabalhe fóra, á rua Silva Jardim n. 40, esquina da rua Espirito Santo. (C 25170) D

SALA de frente, bem mobilada, com banhos quentes e pensão, aluga-se em casa portugueza, á rua Silva Jardim n. 46, com esquina de Espirito Santo. (C 25172) D

CATTETE

ALUGAM-SE boas salas e quartos mobilados e sem mobilia, á rua do Cattete n. 84, sobrado. (C 24197) E

ALUGA-SE a senhora de todo respeito ou casal distincto, linda e espaçosa sala de frente, mobilada, sem pensão e tambem boas quartos, á rua Buarque de Macedo n. 50. (C 24169) E

ALUGA-SE quarto mobilado, com pensão em casa de familia de respeito, propria para moça que trabalhe fóra. Exigem-se referencias. Tel. B. M. 1378. (C 24132) E

ALUGA-SE um bello e confortavel aposento a senhor ou rapaz do commercio, com café. Cattete, 355-A, sobrado. Não confundam com o n. 355. (C 25145) E

ELEXIR DAS DAMAS

tonico utero-ovariano do Dr. Rodrigues dos Santos, é um agente therapeutico de uma acção energica e segura nas molestias proprias das senhoras, nas irregularidades de menstruação, difficuldades e colicas uterinas, hemorragias durante a menstruação, suspensão tardia, dôres nos ovarios, catarrhos uterinos, etc.

O ELIXIR DAS DAMAS modifica e corrige o estado nervoso das senhoras, actuando tambem sobre os intestinos, regularizando suas funcções. — Deposito: Rua dos Andradas, 29. (2920)

ALUGA-SE bom quarto mobilado, em casa de familia, a senhora ou casal que trabalhem fóra, á travessa Muratori n. 11, proximo á rua Riachuelo. (C 24161) D

ALUGAM-SE pessoas o contrato do predio á rua do Senado n. 333; chaves estão no n. 308, quitanda. (C 22901) D

ALUGA-SE uma boa moradia para dois casaes ou familia numerosa, com boas accommodações, na rua Wenceslau n. 45, Meyer; trata-se na rua Barão de S. Felix n. 135, 240$. (C 23706) D

ALUGA-SE a vaga de um quarto bem mobilado, com telephone em casa de familia de tratamento. Avenida Gomes Freire n. 107, terreo. (C 22946) D

ALUGA-SE grande salão de frente, para atelier, alfaiataria ou escriptorios; rua Assembléa n. 56. (C 23903) D

ALUGA-SE em casa de casal, uma sala com ou sem moveis, á senhor de respeito ou casal que trabalhe fóra, á rua Ubaldino do Amaral n. 84, sob., esplanada do Senado, casa de todo respeito. (C 25052) D

ALUGAM-SE quarto e vagas com pensão, na rua Buenos Aires, 175, 2º, com elevador; telephone e muita agua. (C 23742) D

ALUGA-SE consultorio dentario, tres dias na semana. Uruguayana, 22. (C 24175) D

ALUGA-SE ou traspassa-se o contrato, do 2º andar da rua da Assembléa n. 115, entre o largo da Carioca e Av. Central. Trata-se á rua da Carioca n. 56, sobrado. (C 23721) D

ALUGA-SE uma sala de frente, com [illegible] (C 23909) D

ALUGA-SE uma optima sala de frente [illegible] Santo. (C 25171) D

ALUGAM-SE [illegible] (C 25123) D

ALUGAM-SE [illegible] Rua S. José n. 30. (C 24195) D

ALUGAM-SE quartos com janella para jardim (sem moveis), a rapazes do commercio. Rua Tavares Bastos n. 61. (C 25144) E

ALUGA-SE uma linda sala de frente, mobilada, com pensão, para casal sem filhos, em casa de familia. Rua Corrêa Dutra n. 130. (C 24135) E

APPARTAMENTO ou sala, a casal, ou moços distinctos, em casa de familia. R. Silveira Martins n. 115. (C 25148) E

ALUGA-SE um bom quarto mobilado, com pensão, por 380$, para casal. Casa de familia. Rua Gago Coutinho n. 53. (C 24089) E

ALUGAM-SE em casa de familia de todo o respeito dois magnificos quartos com pensão, para casaes ou solteiros, preços muito modicos; tratam-se na praia de Botafogo n. 210; tel. 3173 Sul. (C 25090) E

ALUGAM-SE 2 quartos juntos ou separados, bem mobilados; rua Barão de Guaratiba n. 25. (C 25109) E

ALUGA-SE magnifico e amplo salão de frente em casa de casal, á rua Silveira Martins n. 104. (C 24189) E

ALUGA-SE esplendida sala de frente, propria para casal, com pensão, á rua Silveira Martins n. 80, telephone 609 B. M. Casa de familia de todo o respeito e por preço modico. (C 24110) E

ALUGAM-SE, com pensão, esplendida sala de frente e quartos independentes, a familia e rapazes distinctos. Casa em centro de jardim. Rua Cassiano n. 2 (Gloria). (C 24146) E

ALUGA-SE a casal, magnifico aposento mobilado, com pensão, de familia, á rua Silveira Martins, 26. Flamengo. (C 22971) E

ALUGA-SE uma sala ampla e intima a casal, ou a solteiros, á rua Santo Amaro, 44. Tem telephone. (C 25127) E

ALUGAM-SE appartamento e quartos com agua corrente para rapaz distincto e casal sem filhos, rua 2 de Dezembro n. 32, Flamengo. (C 23864) E

ALUGA-SE um quarto mobilado com pensão, á casal sem filhos ou á dois rapazes. Praia do Flamengo, 100-A. B. M. 842. (C 24065) E

ALUGA-SE no hotel English, Cattete n. 196, grandes salas e quartos, preços convidativos, asseio, conforto, boa cozinha, e farta; preços reduzidos. Phone 840 B. M. (C 23934) E

ALUGAM-SE um quarto com agua corrente, e pensão para cavalheiro. 240, Cattete, casa 13. (C 24015) E

ALUGA-SE um bom quarto, meio mobilado, com ou sem pensão no Leme, á rua Salvador Corrêa. Inf. tel. B. M. 270. (C 25004) E

ALUGA-SE uma casa para familia regular com jardim e quintal, proximo ao bonde; as chaves na rua do Cattete n. 244. Tel. B. M. 1464. (C 21095) E

ALUGA-SE sala e quarto separado mobiliado, para casal ou senhor só. Senador Dantas n. 21. (C 24030) E

ALUGA-SE boa sala mobilada para casal ou senhor só de tratamento. Corrêa Dutra n. 142. (C 24030) E

Dep. R. S. dos Passos, 71. Caixa 2$500 (860)

FLAMENGO — Aluga-se, em casa de familia, um rico aposento para casal e quarto para solteiro, com fino tratamento. Rua Ferreira Vianna, 35 (centro de jardim). (C 24160) E

FLAMENGO — Alugam-se um ou dois aposentos, a casal ou cavalheiro, boa mesa, centro de jardim; rua Ferreira Vianna n. 25. (C 24121) E

PENSÃO RITZ. Tendo passado para NOVA PROPRIEDADE, foi reformada convenientemente e póde agora attender aos pensionistas mais distinctos e exigentes. Possue lindos e luxuosos appartamentos para casaes, com pensão, salas e quartos para solteiros e a preços commodos. Rua Santo Amaro n. 44, Cattete. Tem telephone. (C 25127) E

PENSÃO, Buarque de Macedo, 46. B. M. 1580. Confortaveis aposentos e cozinha de 1ª ordem. (C 25089) E

QUARTO. Aluga-se por 75$000 em casa de familia, com alguma mobilia; a rapaz do commercio, e um outro por 150$ mobilado, encerado, etc. Esteve Junior n. 34, Cattete. (C 25122) E

QUARTOS confortavelmente mobilados, alugam-se á rua Sto. Amaro, 24. Tem telephone e dá-se pensão. (C 25120) E

SALA mobilada, agua corrente, optima alimentação, dois minutos do banho de mar. Corrêa Dutra n. 25, pensão familiar. (C 22007) E

SALA independente, aluga-se em casa confortavel, a um cavalheiro ou casal [illegible] (C 23811) E

UMA moça de todo respeito [illegible] (C 24184) E

RADIO
Telephonia e Telegraphia
Transmissão e Recepção.
Companhia Paulista de Material Electrico.
Rua São José, 76.
Rio de Janeiro.
(1752)

LARANJEIRAS

APPARTAMENTO de tres quartos [illegible] (C 24173) F

ALUGA-SE [illegible] (C 24101) F

ALUGA-SE [illegible] (C 24066) F

EM casa de familia de todo respeito aluga-se uma sala de frente, com ou sem moveis, a rapaz ou senhor, á rua das Laranjeiras n. 306, 2º andar. (C 24171) F

PENSÃO MANCHESTER — Alugam-se quartos muito bons para casaes, com pensão, 400$ e 450$; sem pensão, 180$ e 200$ por mez, á rua das Laranjeiras n. 187. (C 25178) F

OURO

Prata, platina, brilhantes, joias velhas, compram-se e paga-se bem na Joalheria Raphael. São José, 43. (72)

HERNIAS

Cura radical -sem dôr e sem operação

Sem prejuizo das proprias occupações. Attestados de medicos, advogados, engenheiros, operarios, etc.; á disposição dos interessados. Consultorio do

DR. MENEZES DORIA

RUA SANTO ANTONIO N. 4, 3º ANDAR
(alto da Confeitaria Paschoal)
(1064)

ALUGA-SE uma sala mobilada. Laranjeiras n. 129, sob. B. M. 2546. (C 22953) F

QUARTO mobilado. Aluga-se um a uma senhora. Rua das Laranjeiras, 181. (C 25100) F

QUARTO mobilado. Aluga-se com ou sem pensão, com todo conforto para casal ou solteiro. R. Laranjeiras, 362. Telephone B. M. 1176. (C 24173) F

BOTAFOGO

ALUGA-SE por 450$ e taxas o predio á rua Conde de Irajá, 18, em Botafogo, reformado de novo; as chaves no armazem da esquina e tratar. Rua Voluntarios da Patria n. 340. (C 25075) G

ALUGAM-SE 2 lindos quartos, de frente, em casa nova, de familia de todo respeito, com ou sem moveis, juntos aos banhos de mar. Rua de São Clemente n. 38, sobrado. (C 25167) G

ALUGA-SE a boa casa da rua Santa Alexandrina n. 225, que póde ser vista a qualquer hora; a tratar na rua Bambina n. 118. Tel. Sul 3056. (C 23762) G

ALUGA-SE um grande quarto encerado, em esplendido palacete a casal sem filhos, em casa de distincta familia, com pensão e sem moveis, á rua General Severiano n. 124, magnifico local com lindo jardim, optimo passadio e unicos hospedes. Preço 500$. (C 24023) G

ALUGA-SE em casa de familia uma boa sala e dois grandes quartos, com communicação, bem mobilados e com pensão de 1ª ordem. S. Clemente n. 289. (C 21766) G

ALUGA-SE esplendido predio á rua Paulo Barreto n. 104, casa I, para pequena familia de tratamento, as chaves estão no n. 106, para tratar á rua Santo Antonio n. 6, 3º andar, tel. Central 4745, com Miraglia. (C 24071) G

ALUGA-SE ou vende-se esplendido palacete com todo conforto para grande familia de tratamento, á praia de Botafogo n. 114. as chaves se acham no n. 120, da mesma praia, armazem para tratar tel. B. M. 1316. (C 24071) G

FORNECE-SE muito boa pensão a domicilio a 150$000. Botafogo. B. M. 3543. (C 24177) G

QUARTO. Aluga-se rua Passagem, 28, casa I, com ou sem pensão e mobilia, a pessoa fino tratamento. Tratar Sul 1878. (C 24087) G

Elixir de Nogueira
PODEROSO MEDICAMENTO PARA COMBATER A SYPHILIS
MILHARES DE CURADOS.
(347)

COPACABANA

ALUGA-SE em Leme na rua Gustavo Sampaio n. 124-A, uma sala de frente, para casal e um para solteiro, ricamente mobilado, com optima pensão. (C 24156) H

ALUGA-SE em casa de familia onde não ha outro inquilino, um bom quarto mobilado, para solteiro perto do mar, no posto 6, com direito ao café matinal. Trata-se na rua Barcellos, 39. (C 25117) H

ALUGAM-SE esplendidos quartos e appartamentos mobilados com agua corrente á pessoas de tratamento, proximo aos banhos de mar, á rua Buarque, 39, Leme, telephone Sul 2770. Bondes e auto-omnibus á porta. (C 25111) H

ALUGA-SE [illegible] Sampaio. (C 25147) H

CASAL sem filhos aluga [illegible] Rua Leopoldo Miguez n. 178. (C 23849) H

[illegible] (C 24006) H

NA praia da Av. Atlantica, 102, aluga-se [illegible] (C 24158) H

GAVEA

ALUGA-SE a bonita casa acabada de construir, para pequena familia de tratamento, junto ao novo prado do Jockey-Club, na rua Dias Ferreira n. 53. Tel. Ipanema 4499. (C 23726) Gavea

ALUGA-SE bungalow completamente novo, lindamente mobilado. Ver e tratar de 3 ás 5 horas, á rua Alexandre Ferreira n. 53, lago. (C 23786) J

RIO COMPRIDO

ALUGA-SE o confortavel predio da rua do Bispo n. 178. Tratar no mesmo. (C 24092) J

ALUGA-SE casa mobilada, independente, [illegible] Itapirú, 205. (C 21970) J

ALUGA-SE [illegible] Aristides Lobo. (C 23760) J

ALUGA-SE [illegible] (C 22975) J

TIJUCA

ALUGA-SE o novo e luxuoso predio da rua Pinto Guedes n. 180, Muda da Tijuca proximo da rua Conde Bomfim, local pittoresco e muito fresco com todas as accommodações para familia de alto tratamento. Está aberto. Trata-se á rua do Ouvidor n. 81, 1º andar — Bastos de Oliveira & Cia. (C. 24132) K

ALUGAM-SE um ou dois quartos mobilados, banhos quentes e frios e mais commodidades, tem telephone, á rua Maris e Barros n. 406. (C 24200) K

ALUGA-SE o bom predio acabado de construir com 3 quartos, 2 salas, quarto de banhos, cozinha a gaz, etc., á rua dos Araujos n. 38, casa I, proximo a Conde de Bomfim. Preço 400$. (C 24199) K

ALUGA-SE o predio de recente construcção, com dois pavimentos, 3 quartos de banho com todos os apparelhos, demais dependencias e garage, R. Derby-Club n. 201, esquina da rua Conselheiro Olegario. Chaves nesta rua no n. 32; trata-se com Oliveira, á av. Rio Branco n. 63, 1º andar. Tel. N. 5374. (C 24162) K

ALUGA-SE a boa casa á rua Barão de Pilar n. 49, Fabrica das Chitas, por 300$ e taxas; trata-se á rua Vde. de Itamaraty, 84. (C 24101) K

ALUGA-SE para pequena familia de tratamento, uma casa com 2 salas, 4 quartos, e mais accommodações R. Medeiros Passaro n. 38, Muda da Tijuca. (C 25097) K

ESTÁ NOVAMENTE EM MODA

JERSEY

FABRICA — RUA MARIZ E BARROS 235

Vestidinhos para creanças desde 3$000. Superior linho para coser 20 °/° mais barato que da Praça. Telephone Villa 4041. (1257)

ALUGAM-SE na acreditada pensão Diamantina, bons quartos para casaes distinctos. H. Lobo n. 475. (C 25106) K

ALUGA-SE uma boa casa com 5 quartos, 2 salas, banheiro, cozinha, quintal, etc., á rua Desembargador Isidro n. 6, Tijuca. Pr. Saenz Peña. As chaves na venda da esquina e trata-se na Joalheria Sorrezinha, Uruguayana n. 41. (C 24116) K

ALUGA-SE a casa da rua Conde de Bomfim n. 954, com 2 salas, 4 quartos, banho completo, cozinha ampla, fogão a gaz e luz. Aluguel 450$ e taxas. As chaves no n. 956. Trata-se a rua Sete de Setembro n. 227. (C 24100) K

ALUGA-SE a travessa Soledade, 12, Muda, excellente vivenda com todo o conforto, com 2 pavimentos, qual acaba de passar por completa reforma. Trata-se á rua do Ouvidor, 121, sobrado, das 8 ás 17 horas. (C 24055) K

ALUGA-SE por 450$ uma grande casa na rua Aristides Lobo, 106. (C 23983) K

ALUGA-SE [illegible] Araujos n. 6 [illegible] (C 24122) K

FAMILIA de tratamento aluga sala encerada, independente, a cavalheiro ou casal sem filhos. Rua Felix da Cunha n. 32. (C 24036) K

SÃO CHRISTOVÃO

ALUGAM-SE sobrados e lojas completamente novos, á rua Francisco Eugenio n. 176 e 178-A; as chaves estão nos mesmos. (C 24157) L

ALUGA-SE por 350$ o predio á r. Coronel Brandão n. 12; em São Januario. Informações á rua General Camara, 24, com os srs. Peixoto & C. (C 25157) L

ALUGA-SE uma casa mobilada por preço modico, á rua S. Luiz Gonzaga n. 478. (C 25069) L

ALUGA-SE a casa n. IV da rua S. Francisco Xavier n. 711, com 3 quartos e 2 salas; as chaves estão na casa V. (C 24114) L

SALA independente, aluga-se a rapazes ou senhores ou senhora, que trabalhe fóra, casa de familia. Rocha Fragoso n. 45, V. Isabel. (C 23790) L

VILLA ISABEL

ALUGA-SE a confortavel casa, com grande terreno todo arborizado, e todos os requisitos de hygiene e conforto modernos, para familia de tratamento. Preço 250$; trata-se á Praça 7 de Março n. 3, Villa Isabel. (C 21870) M

ANDARAHY

ALUGA-SE boa casa com todas as commodidades para pequena familia, á r. Barão Itaipú, 110. Chaves no botequim da esquina. Preço 300$. (C 24108) N

LAPA

ALUGAM-SE duas boas salas juntas ou separadas e um quarto, sem mobilia. Rua Augusto Severo, 82, Lapa. (C 24118) P

ARRENDA-SE por contrato um excellente terraço para exploração de reclames ou estação radiographica. Largo da Lapa n. 28. (C 21842) P

ALUGAM-SE quartos mobilados ou não, com ou sem pensão para casaes de tratamento. Largo da Lapa, 28. (C 21841) P

ALUGA-SE uma boa sala de frente com 3 sacadas e quartos, a casal de tratamento, com ou sem pensão, ou a rapaz do commercio. Tem telephone. Rezende, 58, sobrado. Lapa. (C 22084) P

CATUMBY

ALUGA-SE a casa da rua dos Coqueiros n. 30, com 4 quartos, 2 salas, coz., etc. e grande quintal, mediante deposito ou fiador idoneo. Tratar no mesmo. (C 25135) R

SANTA THEREZA

ALUGA-SE o predio á rua Barão de Petropolis n. 526 (largo do França), com excellentes accommodações para familia de tratamento; trata-se á rua General Camara n. 24. Peixoto & C. (C 25156) S

ALUGA-SE, perto do largo do Guimarães, á ladeira do Castro, 205, uma casa com 2 salas, 2 quartos, pequeno quintal. (C 25126) S

SUB. CENTRAL

ALUGA-SE uma casa por 100$, com sala, quarto, cozinha, varanda, W. C., á rua M, na est. de Collegio, na E. F. Rio d'Ouro. Trata-se na Villa Damiana, com o sr. Mangualbi no mesmo local. (C 25146) U

ALUGA-SE em Anchieta uma boa casa com 5 quartos, 2 salas, copa, despensa, cozinha, banheiro, luz electrica, bom terreno, plantado de arvores fructiferas e um barracão para deposito. Cartas a M C., nesta redacção. (C 24085) U

ARRENDA-SE em Anchieta uma area de 30.000m² plantada de arvores fructiferas, ou faz-se contrato para qualquer cultura. Cartas a M. C., nesta redacção. (C 24086) U

ALUGA-SE uma casa com 2 quartos, duas salas e mais dependencias e jardim, á frente, preço 180$, á rua Macedo Costa, ponto dos bondes de Inhauma. (C 23702) U

ARMAZEM novo, proprio para qualquer negocio, aluga-se na rua 24 de Maio n. 107. Trata-se no 105 da mesma rua, com o jardineiro. (C 23780) U

ALUGAM-SE tres salas com jardim na frente, á pessoas distinctas ou casal sem filhos. 200$. Tem W. C. e banheiro separado, 15 min. do centro com auto-omnibus. Rua Victor Meirelles n. 39 (24 de Maio). (C 21924) U

ALUGA-SE uma boa casa, 2 salas, 4 quartos e mais dependencias, grande quintal; rua Tupinambás, antiga Custodio Nunes n. 7; trata-se na mesma rua n. 50, estação de Ramos. (C 23868) U

ALUGA-SE o confortavel predio da rua Paraguay n. 179, Meyer; trata-se [illegible] Pinto. (C 23926) U

JACAREPAGUA' — Vende-se ou aluga-se bungalow novo, em centro de grande terreno. Inf. Central 2709 ou Estr. da Freguezia, 861 A. (C 25063) U

PREDIOS quasi novos, vendem-se no suburbio [illegible] (C 24149) U

RUA Barão de Bom Retiro, 485. [illegible] (C 25084) U

SUB. LEOPOLDINA

ALUGAM-SE 3 quartos de frente, entrada independente, na rua Roberto Silva n. 16, Ramos. (C 24896) V

NICTHEROY

ALUGA-SE por 4 ou 6 mezes, confortavel casa mobilada, rua do Cruzeiro n. 236, [illegible] (C 23800) W

ALUGA-SE boa sala de frente [illegible] Praia de Icarahy n. 11. (C 21977) W

VENDAS DE PREDIOS E TERRENOS

A Prestações desde 30$000 mensaes — Vendem-se terrenos em Ricardo de Albuquerque [illegible] domingos a qualquer hora, ha quem mostre os lotes. Informe-se na estação de Ricardo ou aqui, á rua da Alfandega n. 5 (altos do Banco Germanico), das 13 ás 17. (C 23733) 1

COMPRAM-SE predios e terrenos bem localizados e dá-se dinheiro. Respostas á caixa 2 do "Jornal do Commercio". Empresa Predial. (C 21961) 1

CASA — Compra-se uma, á rua Haddock Lobo, Conde de Bomfim ou beira-mar, até 120 contos, dando-se 60 contos e uma casa do valor de 60 contos, á rua Aristides Lobo; tratar com o dr. Costa, á rua dos Ourives n. 65, 1º andar. (C 25073) 1

CASA — Compra-se uma, até 40 contos, de S. Francisco Xavier para baixo, Muda da Tijuca, Villa Isabel, Andarahy, Uruguay ou Santa Thereza, com quatro quartos, duas salas, entrada para automoveis, quintal e mais dependencias; informações para a rua Buenos Aires n. 100, sala dos fundos, sobrado. (C 24014) 1

ESPLENDIDO terreno, vende-se no melhor ponto da rua Emilio Menezes, 8 x 62, junto do bonde e perto da est. Piedade. Tratar rua Lapa 30, sob. S. Machado. (C 25114) 1

EXCELLENTE NEGOCIO — Vende-se por 110:000$ uma soberba propriedade de verão, a 45 minutos do Cães Pharoux, com installações proprias para regular familia, tendo garage, estabulo, cocheiras, etc., com terreno de frente medindo 145 metros, no saluberrimo bairro do Fonseca — Nictheroy. Informações á rua General Camara 172, sob., das 14 ás 18 horas. (C 23459) 1

JACAREPAGUA' — Terreno proprio, medindo 44 por 88 mts., vende-se grande casa, com 3 salas, 5 quartos, grande cozinha, despensa, quarto de banho e grande varanda ao lado e mais uma casa de campo e pequeno pomar, pelo preço de 68:000$. O comprador encontra facilidade para pagamento de 30:000$, sujeitando-se ao juro de 15% ao anno. R. Baroneza, 167, praça Secca. Vende-se tambem sómente a casa grande, com a metade do terreno, pelo preço de 50:000$ á vista. (C 24123) 1

POR 15:000$000 — Vende-se boa casa para pequena familia, unida á estação de Ramos e bonde. Só o ponto e o terreno valem isso. Avenida dos Democraticos n. 1.109. (C 21724) 1

TERRENO. Vende-se um á rua General Roca, transversal á praça Saenz Pena, com 260 metros quadrados, proprio para grande garage, fabrica, construcções, etc. Trata-se com o dr. Amado, Rosario, 67, das 13 ás 17 horas. (C 25092) 1

TERRENO, em Todos os Santos vende á rua Piauhy entre os ns. 163 e 175, medindo 11 x 60. Trata-se á rua Ubaldino do Amaral n. 84, sobrado, com Jacob. (C 25051) 1

VENDE-SE o palacete da rua Barão do Bom Retiro n. 244, centro de terreno, 5 quartos, 3 salas, porão habitavel, jardim na frente, com pequena chacara; metade do valor. Entender-se no mesmo. (C 22639) 1

VENDE-SE uma casa por 25 contos, a 2 passos da grande matriz do Meyer, rua Cardoso n. 99; recebe-se parte á vista e o resto a prazo; tratar diariamente, das 8 ás 10 horas, na mesma. Exige-se signal. (C 21959) 1

VENDE-SE uma boa casa, a dois minutos da praia de banhos e a 30 do Rio, com 2 salas, 6 quartos W. C. e bom quintal, com mais dependencias, na rua Visconde de Uruguay, em Nictheroy. Logar de grande futuro. Preço de occasião 34 contos. Trata-se com o sr. Alcebiades Cabral na rua Sete de Setembro n. 231, sobrado, sala 3, das 12 ás 13 horas. (C 21945) 1

VENDEM-SE as casas da rua do Bispo n. 43 e rua da Luz n. 18. Informa: tel. Villa 4017. (C 21883) 1

VENDEM-SE diversos terrenos e predios em Botafogo e Copacabana. Ver e tratar com João Serzedello Corrêa, escript. rua Buenos Aires 168, sob. Tel. Norte 6444, das 2 ás 4 horas da tarde. (C 21520) 1

VENDE-SE um terreno de esquina, em Ramos, 11,50x36 Fone Ip. 1049 (C 22780) 1

VENDE-SE o predio da rua Dr. Dias da Cruz n. 84 (Meyer). Trata-se na mesma rua n. 296. (C 24017) 1

VENDE-SE casas reconstruidas nas ruas Cosme Velho e Indiana, de 35 a 50 contos. Norte 3987. (C 25130) 1

VENDE-SE o predio da rua Assis Carneiro n. 132 (Piedade); trata-se á rua Dias da Cruz n. 296 (Meyer), respeitando o contrato, que faltam oito mezes para findar. (C 24017) 1

VENDE-SE o predio n. 167 da rua Joaquim Murtinho; póde ser visto a qualquer hora. (C 23724) 1

VENDE-SE, sem intermediarios, por 45 contos, parte a prazo, proximo ao Jardim Zoologico, uma boa casa, centro de terreno, 4 quartos, 2 salas, etc. Tem uma dependencia adaptavel a outra residencia ou pequena industria. Tel. Villa 1479. (C 23772) 1

VENDE-SE EM CORRÊAS (20 minutos de Petropolis), aprazivel estação de veraneio, em franco progresso e valorização, clima secco, bella localização, pela MELHOR OFFERTA, um lote dos ultimos no logar, de 20 x 60, prompto a construir, livre de qualquer onus, pagamento á vista. Fica situado na rua Maria Carolina, junto ao palacete do sr. Osorio, a 5 minutos a pé da Parada Irineu Marinho. Está cercado. No local póde informar o sr. Joaquim Zeferino de Souza, e por carta á caixa postal 248 — Rio — Sr. Albadas. (C 25003) 1

VENDEM-SE ou alugam-se duas pequenas casas, com 2 quartos e 2 salas, á travessa dos Araujos numeros 6 e 8; trata-se com Guimarães, rua Sete de Setembro n. 88. (C 24033) 1

VENDE-SE um magnifico terreno em Copacabana, junto ao n. 536, da Rua Barata Ribeiro. Tratar no palacete que fica nos fundos do mesmo terreno. (1175) 1

VENDE-SE a prazo ou a dinheiro o predio n. 16 da rua Cesario Alvim (rua nova perto do n. 42 da rua Humaytá), trata-se no mesmo. (C 24091) 1

VENDE-SE, no novo bairro da Urca, pequeno terreno de esquina, por 20:000$, sendo 2:000$ á vista e o restante em prestações de 400$400, já accrescidas do juro de 12 % ao anno dando-se posse immediata, com direito a construir. Vendem-se, além desse, outros bons lotes no mesmo bairro e em condições identicas. Ourives n. 51, 1º andar, Norte 3978. (C 24139) 1

VENDE-SE um terreno á Urca. N. 3989. (C 25130) 1

VENDE-SE por 50:000$ uma casa á rua Cosme Velho n. 330. Norte 3987. (C 25130) 1

VENDE-SE um lote de terreno á rua Cosme Velho, com 10 metros e 80 de frente, por 27 de fundos. N. 3987. (C 25130) 1

VENDE-SE na praça Arthur Bernardes, em frente ao Jockey-Club, quatro predios novos, rendendo mensalmente 1:800$ e impostos. Norte 3987. (C 25130) 1

VENDAS DIVERSAS

MOVEIS. Vende-se um buffet, 1 guarda louça, 1 mesa com 5 taboas e 1 mobilia, com 9 peças, tudo de peroba e 2 jardineiras em perfeito estado, na rua Leopoldo n. 184, Andarahy. (C 24090) 2

TORRADOR de café. Vende-se para desoccupar logar um torrador Sirocco, allemão, fogo indirecto. Rua dos Ourives n. 51, 1º andar, com o sr. Silveira. (C 21937) 2

VENDE-SE sala de jantar, rica, com 12 cadeiras, de casa particular. Rua Victor Meirelles n. 39 (perto de 24 de Maio). (C 21923) 2

VENDE-SE uma geladeira, usada, á rua Conde de Bomfim n. 527. (C 23744) 2

VENDE-SE uma armação envidraçada, propria para alfaiate ou tintureiro; tratar e ver á rua do Cattete n. 279. (C 23743) 2

VENDE-SE, por motivo de molestia, uma optima pensão, no Cattete, dando boa renda. Aluguel 700$; dez quartos, contrato 3 annos. Informações caixa postal n. 3011. (C 23879) 2

VENDE-SE qualquer preço uma caixa, licenciada, para pasteis, croquetes, á rua Oliveira Fausto, 41, Botafogo. (C 24106) 2

ACHADOS E PERDIDOS

CASA Dias & Moysés — Rua Imperatriz Leopoldina n. 14, Rio de Janeiro. Perdeu-se a cautela n. 163.564, desta casa. (C 25065) 4

CASA Liberal, de Liberal, Berliner & Cia. — Rua Luiz de Camões, 58 e 60. Perdeu-se a cautela n. 251.760. (C 24109) 4

COMPANHIA Aurea Brasileira — Avenida Passos n. 11. Perdeu-se a cautela n. 129.024, da serie A, da secção de penhores desta Companhia. (C 24088) 4

CASA Gonthier — Henry, Filho & Cia. — Rua Luiz de Camões, 45 e 47. Perdeu-se a cautela n. 7.583, desta casa. (C 25059) 4

CASA Campello — Avenida Passos n. 29 A. Perdeu-se a cautela n. 154.808, desta casa. (C 25119) 4

CASA Rocha, de A. M. Rocha & Cia. — Praça Tiradentes n. 51. Perdeu-se a cautela n. 77.742, desta casa. (C 23852) 4

DIAS & Moysés — Rua Imperatriz Leopoldina n. 14. Perdeu-se a cautela n. 163.103, desta casa. (C 22888) 4

GRATIFICA-SE a quem entregar á Av. Rio Branco n. 126 uma medalha dourada, Escola Superior de Agricultura e Medicina Veterinaria, 1918. (C 22889) 4

PERDEU-SE a caderneta 639.048 da 3ª série, da Caixa Economica Federal. (C 25008) 4

VIANNA, IRMÃO & C. Rua Pedro Iº, antiga Espirito Santo, 28 e 30. Perdeu-se a cautela n. 140.105 desta casa. (C 25136) 4

TRASPASSA-SE

CASA — Traspassa-se o contrato da casa n. 58-A da Rua do Rezende, a qual tem todas as qualidades de moderna hygiene. — Ver na mesma. (879) 5

TRASPASSA-SE grande armazem e botequim, em ponto central, fazendo bom negocio, só a dinheiro e facilita-se o pagamento. Informações com os srs. Dias Almeida & C., rua 1º de Março n. 8. (C 23589) 5

TRASPASSA-SE o contrato do predio á rua Laranjeiras, 362, com ou sem moveis, sete quartos, duas salas, e mais dependencias; aluguel 800$. (C 25174) 5

DIVERSOS

Antiguidades Compra-se joias e objectos em prata, ouro, marfim, tartaruga, madreperola, porcellana, moveis antigos em jacarandá, quadros e gravuras. Galeria Esslinger, Avenida Almirante Barroso n. 22 (junto ao Club Naval). Tel. C. 4243. (C 19888) 3

AFINADOR de piano. Rapaz educado no Instituto Benjamin Constant, habilitadissimo afinador de pianos, afina de 10$ a 15$. Tratar com D. Elvira. Tel. Villa 903. (C 25124)

ALTA novidade: vestidos de francezas para passeio, e baile e outros chegados agora, a 85$; lindos mantôs de seda e lã a 100$, e outros artigos para liquidar. Rua Lapa 50, sobrado. Tel. C. 2009. Mme. Machado. (C 25114)

Buick — Touring 48, 7 log. todo reformado, pintura Duco marroquim, novo, todo equipado. Occasião excepcional. Falar com o Sr. Sebastião, Rua do Passeio numero 54. (14[illegible])

COMPRAM-SE vestidos, capas, peles, manteaux e roupas brancas. Tudo que represente valor; quem melhor paga é Mme. Machado. Rua Lapa n. 50, sob. Tel. C. 2009. (C 25114)

CARTOMANTE — D. Maria Emilia, a celebre e 1ª do Brasil e Portugal, consagrada pelo povo a mais perita, a ultima palavra da cartomancia e sciencias occultas; ás pessoas do interior, consultas por carta, seriedade e rigoroso sigillo; residencia á rua Visconde do Uruguay n. 137, em Nictheroy, e caixa postal 1.688, Rio de Janeiro. (C 23710)

DINHEIRO sob promissorias e duplicatas, juros bancarios; sob hypothecas, juros de 9 a 12 %. Compra predios e terrenos e faz bons offertas. Outras informações com Fernandes, Becco das Cancellas n. 11, 1º andar. (C. 23829)

DIVORCIOS amigaveis e judiciaes, annullações de casamentos de estrangeiros divorciados — Inventarios, testamentos, justificações, advocacia em geral. Dr. Raymundo Moreira (adv.) Carmo 55-A. Sob. (C 24[illegible])

DINHEIRO — Particular dá a juros desde 6 % ao anno, sobre predios, apolices, alugueis mesmo no usufruto, inventarios, construcções; paga impostos atrazados e faz concertos; dá para a compra de predios. Informações, por favor, dr. Mattos, Avenida Passos n. 24, sala 3, das 11 ás 6 horas. (C 24[illegible])

EDUARDO F. RAMOS, com escriptorio de Compras e Vendas de Predios, mudou-se para a Rua da Candelaria numero 58, 1º andar. (C. 21985)

FRANCEZ — Rapaz do commercio deseja encontrar uma joven que lhe de lições praticas [illegible] particular. Cartas neste jornal, com explicações, a J. M. (C 25[illegible])

GONORRHÉA

Cura radical. Preço modico. Dr. Albuquerque. R. Carioca, 22. De 1 ás 3. (C 25025)

INJECÇÕES a domicilio por profissional e a preços modicos. Telephonar B. Mar 48. (C 24[illegible])

IMPOTENCIA

Tratamento efficaz. Preço modico. Dr. Albuquerque. R. Carioca, 22. De 1 ás 1 1|2. (C 25023)

LUSTRAÇÃO, concertos de moveis, empalhação, armações — Lamartine encarrega-se. Tels. Villa 1[illegible] e B. Mar 113. (C 25170)

MARCAS DE FABRICA e de commercio. Patentes e privilegios. Deposito, registro e processo aos contrafactores. Dr. R. Moreira — Carmo 55-A. Sobrado. (C 24[illegible]) (1609)

MOVEIS, compram-se avulsos ou casas mobiladas, pianos, cofres, metaes, crystaes, tapetes, machinas de costura, etc., e todo objecto que represente valor: Telephone ANDRE', Norte 6332, é quem melhor preço paga. (C. 24187)

MACHINAS Singer novas a prestações de 30$ por mez, facilitando a 1ª entrada, trocam-se as usadas, reformam-se e compram-se qualquer machina. Attende-se a domicilio. Teleph. Central 4382. (C 21938)

MODISTA de alta costura especialista em vestidos finos, se for preciso, vae experimentar em casa da freguezia. Rua do Cattete n. 337, sob. Tel. B. M. 3180. (C 24093)

MACHINAS de escrever, quasi novas, por preços baratissimos. Alugam-se e vendem-se a prazo, á rua General Camara n. 105. (C 25113)

MOVEIS, vende de occasião para salas de jantar, dormitorios e avulsos; camas, lavatorios, guarda roupas, mesas elasticas, cadeiras de couro e outras. Rua Senador Dantas n. 34. (C 24131)

MACHINAS de escrever, caixas registradoras, compram-se, vendem-se, trocam-se e concertam-se. Casa Victor, Rua da Alfandega n. 157. (C 25143)

MACHINA Underwood, Royal, Remington e Corona, para escriptorio e portateis, novas e usadas, preço sem exemplo; no largo do Capim 8, E. Magalhães. (C 24[illegible])

MASSAGENS estheticas, manicure, attende seus distinctos clientes no consultorio. Cattete, 120. B. M. [illegible] (C 24101)

MODAS. Executa-se qualquer figurino, com perfeição, por modico preço; rua Marechal Floriano Peixoto n. 214, sobrado. (C 24064)

MAE MARIA — A famosa e renomada cartomante hespanhola adivinha o presente e o futuro, comprometendo-se a fazer quaesquer classes de trabalhos impossiveis que esjejam sem nenhum engano. Consultas das 8 ás 5 horas. Rua Visconde do Rio Branco 565, sobrado, Nictheroy, defronte das Barcas. (C 25120)

OFFERECE-SE uma moça para casa de familia para servir roupas e costuras simples. Rua Tibagy n. 146, c. [illegible] Laranjeiras. (C 24159)

PHARMACIA. Gerente e socio facilita-se pagar sua parte com a mesma. Propria para uma pharmaceutica ou pratica. Rua do Rosario n. 1[illegible] Dr. Ascoli. (C 24102)

PENSÃO Fornece-se a domicilio, rua Oliveira Fausto n. 41, Botafogo. (C 24107)

PIANOS BRASIL, tão perfeitos como os melhores estrangeiros; alugam-se e vendem-se a prazo, á rua General Camara n. 105. (C 25113)

PENSÃO a domicilio, de casa de familia, bem feita, farta e variada, por preços razoaveis. Rua Vinte e Quatro de Maio, 409. Tel. Jardim 6[illegible] (C 23799)

(202) FOLHETIM DO "CORREIO DA MANHÃ"

W. REYNOLDS

AS TRAGEDIAS DE LONDRES

Expressamente traduzido para o "Correio da Manhã"

Ao dia seguinte, de manhã, chegou a carta e eu entreguei-a quando para isso tive occasião, á senhorita Enfield.

Agradeceu-me com um doce sorriso.

Tres ou quatro dias depois chegou uma outra nas mesmas condições.

Resolvi não lh'a entregar durante o dia, pois não lhe poderia falar sem ser observada.

Conforme eu tinha previsto, de noite ella veiu ao meu quarto quando todas nos tinhamos retirado para descansar.

Entreguei-lhe a carta, então, mas disse-lhe com firmeza que não queria continuar servindo de intermediaria de semelhante correspondencia.

Chorou amargamente e contando-me uma historia que então achei verosimil comprometti-me a levar uma carta ao correio, no dia seguinte, e a receber a resposta como fizera com as outras duas.

Eu me deixei persuadir com facilidade e accedi aos seus desejos.

A senhorita Enfield mostrava-se muito reconhecida pelos serviços que eu lhe prestava e tratava-me com muitas considerações.

Como era filha de uma casa nobre, o seu proceder com respeito a mim produziu excellente effeito nas tres primeiras explicadoras que, vendo que a senhorita Enfield procurava o meu trato, começaram a considerar-me mais egual a ellas do que o tinham feito até então.

A sra. Lambkins tambem era menos severa para mim, tendo a minha posição melhorado bastante.

Uma noite, a senhorita Enfield foi ao meu quarto ter commigo.

Tinha outro favor a pedir-me:

— Depois de amanhã, disse ella, terei licença para sair a compras. Quer ir commigo?

— Com muito gosto, respondi.

— Muito bem, continuou ella. Deixe que eu arranjo tudo. Amanhã pedirei a licença á sra. Lambkins, quando tiver saido da classe duas ou tres vezes pelo menos.

— Não comprehendendo por que ha de ser nesse momento, disse eu.

— Oh! Quando ella tiver bebido tres ou quatro copos de vinho do Porto, será incapaz de me negar qualquer coisa e perguntará que explicadora eu quero que me acompanhe.

— Tres ou quatro copos de vinho do Porto! exclamei.

— Sim, sem duvida! respondeu a senhorita Enfield. Eu julguei que toda gente soubesse que ella bebe como um mosquito, ainda que se occulte para satisfazer o vicio. O marido, era tambem um bebedo terrivel.

— De véras! Sinto saber disso, pois o tinha na conta de homem summamente respeitavel.

— Certamente, a sra. Lambkins contou-lhe a sua habitual historia a respeito do marido, não é? disse rindo, a senhorita Enfield. O que é verdade é que um dia de regresso a casa, horrivelmente bebedo, contendeu na rua com uma mulher de má vida e quando a policia accudiu, aggrediu os soldados, dando logar a que um delles o matasse com o cassetête.

— Pois ella contou a meu pae coisa muito differente, disse eu.

— De certo que não havia de fazer outra coisa. Não se mostrou muito cortez na presença de seu pae?

— Muito.

— E assim que elle voltou costas, não mudou logo?

— Tambem é verdade.

— Demais, a senhorita bem vê que ella não póde conservar por muito tempo a sua serenidade. Mas é preciso eu ir-me embora, pois poderia despertar a senhorita Mudole e notar que eu abandonei meu leito! Bôas noites querida senhorita Ibutchinson! Depois de amanhã, sairemos juntas para fazer as minhas compras.

E a senhorita Enfield retirou-se deixando-me muito surprehendida do que acabava de ouvir.

Fiquei acordada uma grande parte da noite, reflexionando em tudo quanto acabava de ouvir.

E pensando na jerarchia da moça, na sua florida edade, na sua belleza, no seu brilhante futuro, entristeci-me á idéa de que a pureza da sua alma pudesse ter sido empenhada por historias de homens bebedos e de desordens e pelo exemplo da pouco sobria dona do collegio.

O que ella me disse, espalhou nova luz na minha alma.

Adelina Enfield cumpriu sua palavra.

Obteve licença para sair e de me levar comsigo.

Eram tres horas de uma formosa tarde de primavera quando saimos juntas, a senhorita Enfield e eu.

— Os melhores armazens de modas são aqui para este lado, á direita, disse eu.

— Pois sim, respondeu ella, mas o logar que me convém é para aquelle lado, para a esquerda.

E tomou o caminho de Londres.

Não fiz objecção alguma.

O meu dever era acompanhal-a para salvar as apparencias e não precisamente para cuidar della, pois que, comquanto fosse dezoito mezes mais moça que eu, era da minha estatura já.

Era verdadeiramente precoce, mas tambem muito linda, como eu já disse.

Passamos por muitas lojas de modas mas a senhorita Enfield não entrou em nenhuma.

Chegámos, por fim a Hyde Park.

— Passeêmos um pouco por aqui, senhorita Ibutchinson. Veja como as arvores já estão bonitas e que agradavel frescura reina!

Consenti e entrámos no parque.

Depressa a senhorita Enfield soltou uma gargalhada de satisfação.

Perguntei-lhe por que se ria e limitou-se a olhar-me com ar astuto e pôz-se a rir de novo.

Apenas havia tido tempo de a interrogar pela segunda vez, com respeito á sua alegria, quando me apertou o braço, de maneira significativa. Então vi approximarem-se dois moços altos, de aspecto marcial.

Baixei os olhos, pois vi que nos olhavam com attenção.

Mas, um momento depois, ouvi exclamar um dos officiaes:

— O' querida Adelina! Bem convencido eu estava de que não faltaria á sua palavra!

— Por nada deste mundo, sr. Cholmondeley! disse ella.

E um momento depois soltava-me o braço para passar para o do official.

Elle então disse ao companheiro:

— Dunstable, vamos! Trata da senhorita Ibutchinson!

E antes de que eu tivesse tempo de voltar a mim da surpresa dos acontecimentos já me achava pelo braço de um bello official que depois eu soube ser Lord Duntable.

Por um bocado guardei silencio, pois, sabia que estava procedendo mal, mas era incapaz de reunir a coragem bastante para sair da falsa posição em que me havia collocado a intriga da senhorita Enfield.

Afinal, os tons de uma voz doce, ainda que varonil, penetraram o chãos de idéas que me assaltavam a mente.

— Porque está tão calada, senhorita Ibutchinson? Acaso a offende o meu atrevimento, ao constituir-me seu cavalheiro? Se assim é vou livral-a num momento de uma companhia desagradavel!

Nada respondi, mas comecei a chorar.

— Pelo céo, que a senhorita é encantadora! continuou elle. Comprehendo que a amo sinceramente. Mas enxugue as lagrimas. Vem gente para este lado e poderia notar.

Tinha razão.

Enxuguei as lagrimas e depois de arriscar algumas palavras, breves replicas aos cumprimentos que me dirigia, entrei sem querer em conversa com elle.

Pouco a pouco fui perdendo a reserva e o embaraço que se haviam apoderado de mim, e mal havia transcorrido um quarto de hora, já eu ria loucamente das alegres saidas e engenhosas observações de meu companheiro.

Durante esse tempo, Adelina precedia-nos com o capitão Cholmondeley.

Passaram assim perto de duas horas e, então, insisti em que voltassemos ao collegio.

Reuni-me, pois, á senhorita Enfield e ao capitão, manifestando o meu desejo, lembrando que a sra. Lambkins se incommodaria se permanecessemos ausentes por mais tempo.

O capitão falou:

— Não as queremos deixar senhoritas, sem nos prometterem que nos dão a ventura de as tornarmos a ver, antes que acabe a semana.

— Dentro de oito dias, a partir de hoje, poderemos voltar, respondeu immediatamente Adelina.

Eu balbuciei uma objecção qualquer.

— Se a senhorita Ibutchinson não vier, disse-me baixinho Lord Dunstable, atirar-me-ei ao rio ou me enforcarei.

Sorri, e Adelina, que me examinava, exclamou:

— Oh! Lidia é tão boa e nós somos tão excellentes amigos que estou certa de que ella não se negará!

Sorri de novo e meu sorriso foi tomado por consentimento.

Então, os dois jovens olharam em volta e não vendo ninguem despediram-se de nós do modo mais terno.

O capitão Cholmondeley apertou Adelina nos braços, emquanto que Lord Dunstable me beijava amorosamente as mãos.

Confesso que a minha resistencia foi muito debil!

A senhorita Enfield e eu voltámos a tomar o caminho do collegio, mas não sem primeiro comprar alguns artigos no primeiro armazem de novidades que encontrámos.

— Ah! Senhorita Adelina! exclamei eu emquanto caminhavamos. Que é que nós fizemos?

— Divertimo-nos muito, querida Lidia, respondeu ella rindo com vontade. Seguramente, a senhorita Lidia não tem razão de queixa, pois fez a conquista de um nobre lord, bonito e rico!

— Mas o que irá elle pensar de mim? exclamei.

— Que é uma moça linda, amavel e deliciosa! respondeu a senhorita Enfield.

— E tudo isto foi arranjado pela senhorita Adelina? perguntei.

Ella respondeu-me:

— Para o futuro trate-me só por Adelina, pois somos amigas para sempre. Sim! Tudo foi arranjado de antemão quanto diz respeito á minha entrevista com o capitão. Disse-lhe na minha ultima carta que iria commigo uma moça e elle é demasiado galante para não trazer comsigo um amigo para tratar de você emquanto nós dois passeavamos.

— E quando casa com o capitão? perguntei eu.

— Elle me prometteu pedir a mão a meus paes quando eu sair do collegio, respondeu Adelina, e se você souber manejar póde chegar a ser lady Dunstable.

Essas palavras fizeram-me latejar o coração, enchendo-me de novas aspirações, de novos sonhos, de esperanças novas.

Em poucos minutos me vi, com a imaginação, esposa de um mylord. Meu pae chegava a bispo por inferencia de meu marido, e meu irmão se convertia em um cavalheiro rico a cuja petição matrimonial não se negava nenhuma herdeira!

Não pude dormir em toda a noite!

Via assegurada a minha fortuna, e declaro solennemente que encontrava mais gozos nos sonhos de prosperidade e de ventura que formava para meu pae e para meu irmão que os que fazia para mim propria.

Passou a semana.

Não objectei coisa alguma quando a senhorita Enfield me recordou que deviamos cumprir a promessa que haviamos feito aos dois officiaes.

Tendo conseguido, pois, licença de sair, como da primeira vez fomos a Hyde Park, onde nos esperavam já os dois moços no logar da entrevista.

Receberam-nos, ambos, com evidente alegria, e quando lord Dunstable me apertou ternamente a mão, e os meus olhos se encontraram com os delle, um profundo rubor me cobriu as faces... e comprehendi que já o amava.

(Continúa)

PIANOS e auto-pianos allemães, R. Ferreira & Cia. Rua Mariz e Barros 389 e 391. (edificios proprios), T. Villa ... A maior casa importadora. ... comprem sem visital-a ou pedir catalogos. Liquida-se a ... um saldo de materiaes para machinas e teclados. (4930)

PIANOS LUX

NÃO TEM RIVAL

Unicos fabricados com madeiras do paiz. Contendo 88 notas, teclado de marfim, e de tres pedaes — Vendas á dinheiro e a prestações gosarão abatimento de 5 % os professores e ... de institutos; tambem aluga-se AVENIDA 28 DE SETEMBRO, 341 Telephone — Villa 3228 (1183) 3

UMA senhora de meia edade, offerece-se para dama de companhia e serviços leves, em casa de familia de tratamento; entende um pouco de costura. Telephone B. M. 3901. (C 25107) 3

ADVOGADOS

ADVOGADO Dr. Raymundo Moreira — Fallencias, concordatas, liquidações commerciaes — ... civil e criminal — Adeanta custas ... Carmo, 55-A, sob. (C 24145)

MEDICOS

CLINICA DE SENHORAS

Tratamento sem operação da falta de regras, colicas, corrimentos, etc., diagnostico precoce da gravidez. Prof. Octavio de Andrade e dr. Cesar Esteves. Largo de S. Francisco n. 25. Telephone Central 1591, de 9 ás 11 e de 1 ás 4. (C 21918) 6

Cura da Gonorrhéa Clinica do Prof. Pedro Moura. Vias Urinarias — Molestias das Senhoras — Operações. Consultorio: R. Carmo 5 — 1 ás ... — C. 2652 — R.: Rua Barão Icarahy, 17. B. M. 4. (C 22892) 6

CONSULTAS GRATIS

Pelo Dr. Luiz Lima Bittencourt, especialista em molestias dos

OLHOS, OUVIDOS, GARGANTA E NARIZ

todos os dias, das 9 ás 11 horas e pagas das 16 ás 18 horas. Consultorio — Rua Buenos Aires, 158 (entre Andradas e Uruguayana)

Tambem faz o tratamento da catarata sem operação, nos casos indicados. (C 23433)

CLINICA DE SENHORAS

Prof. Octavio de Andrade e Dr. Cesar Esteves, especialistas, tratamento sem operação das perturbações menstruaes, colicas, corrimentos, etc., diagnostico precoce da gravidez. Largo S. Francisco n. 25, das 9 ás 11 e de 1 ás 4 horas. Telephone Central 1591. (C 18246) 6

DR. BRANDINO CORRÊA

Molestias do apparelho Genito-Urinario no homem e na mulher. OPERAÇÕES: Utero, ovarios, prostata, rins, bexiga, etc. Cura rapida por processos modernos, sem dôr da

GONORRHÉA

e suas complicações: Prostatites, orchites, cystites, estreitamentos, etc. Diathermia, Darsonvalização. Rua Republica do Perú, 23, sob., das 7 ás 9 e das 14 ás 19 hs. Domingos e Feriados, das 7 ás 10 hs. Central 2654. (C 22886) 6

Elixir de Abacateiro

Diuretico e dissolvente do Acido urico. Remedio dos rins, da bexiga e vias urinarias. Rheumatismo, Arthritismo.

Deposito: R. G. Dias, 41. (C 23856)

Tuberculose e arteriosclerose

Clinica medica, especialmente diagnostico precoce e tratamento moderno da tuberculose, arteriosclerose e syphilis. Uruguayana, 27, 1 ás 4, Haddock Lobo, 451, 9 ás 11. — Dr. Carmo Pereira. Res. Tel. V. 4109. (C 19702) 6

MOLESTIAS — DO — CORAÇÃO e VASOS

Methodos modernos de diagnostico e tratamento

Dr. F. de Arêa Leão

Com longa pratica da especialidade e grande tirocinio clinico A' RUA GONÇALVES DIAS, 67 Das 2 ás 5 horas — Tel. 1115. — Resid. Vde. de Pirajá, 401. — Tel. Ip. 1656. (1184)

MOLESTIAS das senhoras e das vias urinarias

Diagnostico e tratamento dos corrimentos, perdas sanguineas, colicas, tumores, do ventre e seios, estrictamentos da urethra, micções frequentes e dolorosas, hemorrhoidas.

HYDROCELE

Por mais antiga e volumosa que seja. Cura radical por processo benigno, com mais de 30 annos de consagração, sem operação cortante, sem dôr e sem precisar o affastamento das occupações habituaes.

DR. CRISSIUMA FILHO — RUA RODRIGO SILVA 7 — das 13 ás 16 horas (1559)

DIATHERMOTHERAPIA

Tratamento pela diathermia das inflammações do utero, ovarios, prostata, estreitamentos do recto e da urethra (cura rapida e sem dôr), neurasthenia sexual, rheumatismo, hemorrhoides, fígado (inflammação da vesicula biliar, calculos, cirrhose), rins (pyelites, calculos, nephrite, chronica). Tratamento rapido e sem dôr pela electrocoagulação dos tumores da pelle (cancer, verrugas, etc.)

DR. LUIZ DE MARCOS — rua Uruguayana n. 105. das 2 ás 4. (3863)

FRAQUEZA SEXUAL

Tratamento das diversas fórmas por methodo bio-chimico sem perigos e com excelentes resultados. Applicações electricas (completa installação de diathermia e raios ultra-violeta — apparelhos de alto potencial), para auxiliar a cura nos casos indicados (inflammações e pre-escleróse da prostata, neurasthenia, gonorrhéa chronica, etc). Tratamento o mais moderno e indolôr e que permitte a cura radical. Dr. Cocio Barcellos, ex-assistente da Faculdade de Medicina, medico da Policlinica de Botafogo. Das 9 ás 11 e 4 ás 6. São José, 53. Tel. C. 3.864. Aviso — Consultas e tratamento com hora marcada, das 9 ás 6. (1936) 6

ECZEMA (humido ou secco), ulceras eczemozas, empigem e parasitas da pelle, por mais rebeldes que sejam! Hoje só soffre desses males quem quer, por que a pasta GLYDERMOL, essa extraordinaria descoberta, faz desapparecel-os em poucos dias, restituindo a pelle a coloração natural — Deposito: rua 7 de Setembro, 81. (C 24142)

PNEUS GARANTIDOS

Como resultado da supremacia

DUNLOP

que, desde 1888, se mantem á frente de outros fabricantes,

GARANTIMOS OS NOSSOS PNEUS

contra quaesquer defeitos de fabricação, no material ou na mão de obra.

Lembre-se que temos as proprias plantações de borracha, a fiação de tecidos, a fabrica de moldes e emfim todos os requisitos mechanicos que nos permittem garantir os nossos pneus.

USE **DUNLOP**, BALÃO

O PNEU GARANTIDO!

THE DUNLOP PNEUMATIC TYRE CO. (South America) Ltd.

Rio de Janeiro · Porto Alegre · Pelotas · São Paulo · Recife

Ondulação permanente

A. DORET — CABELLEIREIRO

5 - Rua ALCINDO GUANABARA - 5 — Tel. C. 2431 (5425)

LOTERIAS

CAPITAL FEDERAL

Extracção de hontem:

35.908	20:000$000
66.714	5:000$000
15.256	2:000$000
57.834	2:000$000

Premios de 1:000$000

58888 28750 67651 78176

Premios de 500$000

32508 18573 75719 33316 54874

Premio de 200$000

24910	69875	44321	54146	2830
43509	46210	62261	20631	25764
42159	20897	67550	74018	71279

Premios de 100$000

50217	71119	79528	44650	78081
21040	9123	36677	15422	36812
55598	62571	26263	24994	56761
75890	53194	33819	35118	25047
55965	3577	58578	74633	30487
54771	24263	65773	1762	66633
37449	19886	6133	14365	9411
44862	46525	44214	19399	43983
33312	36848	6677	25466	73003
44314	25743	30133	71976	58865
54250	29956	38638	46984	5343
	65979	1473	64918	

Approximações

35907 e 35909	400$000
66713 e 66715	300$000
15255 e 15257	200$000
57833 e 57835	200$000
58887 e 58889	100$000
28749 e 28751	100$000
67650 e 67652	100$000
78175 e 78177	100$000

Dezenas

35901 a 35910	50$000
66711 a 66720	40$000
15251 a 15260	30$000
57831 a 57840	30$000
58881 a 58890	20$000
28741 a 28750	20$000
67651 a 67660	20$000
78171 a 78180	20$000

Terminações

Todos os numeros terminados em 08 têm 4$; em 8 têm 2$; exceptuando-se em 08.

ESTADO DE SERGIPE

Sabe-se por telegramma

Extracção de hontem:

8.194	50:000$000
41.294	5:000$000
30.045	3:000$000

LOTERIA DA BAHIA

Sabe-se por telegramma

Extracção de hontem:

7.141 (Rio)	30:000$000
17.423 (Rio)	2:000$000
2.947 (Bahia)	1:000$000

LOTERIA FEDERAL

Amanhã *Amanhã*

50:000$000

Por 18$000

Em todas as casas de Loterias

Unica extrahida Á VISTA DO PUBLICO desta capital (1466)

LOTERIA DO ESTADO DO RIO

Systema de urnas e espheras — Fiscalizada pelo Governo do Estado. — Extracções ás 3 horas.

HOJE HOJE

50:000$000 Inteiro 4$000 Quinto 800 rs.

TERÇA-FEIRA, 18 do corrente

100:000$000 Inteiro 8$000 Decimo 800 rs.

Concessionaria: COMPANHIA INTEGRIDADE FLUMINENSE — Rua Visconde do Rio Branco n. 499. Nictheroy.

Resultado da loteria de hontem:

1º Premio	5908— 2
2º "	6714— 4
3º "	8256—14
4º "	7834— 9
5º "	8756—14
Moderno	462—16
Rio	566—17
Salteado	— 8

PARA AMANHÃ

3919 7735

9073 1044

VARIANDO...

— 3409 —

ZANGÃO.

LOJA NO CENTRO

— Rua Evaristo da Veiga —

Aluga-se a do predio numero 134, com 9 metros de frente, tendo 2 grandes portas com cortinas de aço e outra de dimensões communs. Contracto por 5 a 7 annos. Banco de Credito Mercantil. Quitanda, 71. (C. 22983)

CASA — LEME

Aluga-se mobiliada, á rua Susano, 7. Tem telephone e todo o conforto moderno. Trata-se na mesma das 2 ás 5. (C 23770)

PETROPOLIS — BELLA VIVENDA

Vende-se ou aluga-se mobilada, um confortavel predio, optimamente situado, na rua Souza Franco, com todas as accommodações para familia de alto tratamento. Informações mais detalhadas com Fernandes, no Becco das Cancellas n. 11 - 1º andar. (C. 25160)

COFRE

Vende-se um grande de duas portas, do fabricante Poteroid, na rua de S. PEDRO numero 125. (C 23596)

LOJA NA RUA DO ROSARIO

SEM LUVAS

Aluga-se espaçosa loja, no melhor ponto da Rua do Rosario, sob contracto de 2 annos, aluguel modico e sem luvas. Os interessados deverão dirigir correspondencia a "ROMAIN", neste jornal. (1489)

RIO MENSAGEIRO

Junto a este jornal — Entrega volumes a domicilio e recados urgentes : garantidos. Telephone Central 58. (C 18612)

LEILÃO DE PREDIOS

No dia 5 serão vendidos em hasta publica, no juizo da 1ª vara civel, Palacio da Justiça, dois predios á rua Luiz Barboza n. 77, com todas as accommodações e respectivos terrenos. (C 23793)

CASA — COPACABANA

Aluga-se ou vende-se na Avenida Rainha Elisabeth n. 212, estylo colonial, acabada de construir, com cinco quartos, banheiro moderno, garage, etc. Trata-se na rua da Quitanda, 69. (C 22990)

OZENA

Pessôa curada desta molestia, por um voto que fez, ensina, de graça, o meio rapido com que obteve a cura. Cartas, com 1 sello de 200 réis para a resposta á caixa postal, 1194. São Paulo. (781)

PIANO — COMPRA-SE

Embora precisando reparos: paga-se bem. — TELEPHONE CENTRAL n. 4307. (C 22813)

FORTALECENDO

Restabelece todas as funcções o *Vinho Tonico Phosphatado das Tres Quinas Bittencourt.*

111, R. Uruguayana, 111

Ap. D. G. S. P., n. 51, 17-6-909 (17062)

HEMORRHOIDES

Cura radical com uma bisnaga do "BALSAMO BATLLE". A' venda nas pharmacias. Agente: Victor F. Graça. Rua Theophilo Ottoni n. 63, Rio. (C 21854)

Rica mobilia de sala de jantar (Preço de occasião)

Vende-se uma artistica em obra de talha e em pleno estado de conservação. — Para ver e tratar na rua Salvador Corrêa n. 35, (Leme). (C 23504)

ASSOCIAÇÃO DOS EMPREGADOS NO COMMERCIO DO RIO DE JANEIRO

AVISO AOS ASSOCIADOS

Os Srs. Associados que não forem pontualmente procurados pelos cobradores, queiram requisitar os recibos pelo telephone Central 76, ou resgatal-os na Thesouraria, das 8 ás 20 horas. No caso de mudança de residencia, pede-se igualmente o obsequio de communicar á Secretaria. (1490)

ALUGA-SE

Casa para pequena familia de trato na rua Barão de Guaratiba 214, a dois minutos do Hotel Gloria. Chaves na mesma rua 235. Informações com o sr. Ottino, rua do Passeio n. 46, sob., das 11 1/2 ao meio dia. Telephone C. 889. (C. 23853)

CAPITOLIO HOTEL

Rua do Cattete, 44

Do centro é o melhor. Conforto e tratamento de primeira ordem. — Diarias com refeições de 12$000 a 18$000. Para casal de 600$000 a 750$000 mensaes. (C 25024)

ALUGA-SE

á Praça Saenz Peña ns. 1 e 3, espaçosa loja, propria para negocio. Tratar com Granado & C., á rua 1º de Março numeros 14, 16 e 18. (C. 23758)

SOBRECASACA — MARINHA — 400$000

a feitio — Uniformes completos. — Confecção esmerada. — ASSOCIAÇÃO MILITAR DO BRASIL — Rua Sete de Setembro n. 195, primeiro andar. Telephone Central 3973. (C 24001)

FERIDAS CHRONICAS

Soffri durante cinco annos de ulceras varicosas, experimentei tudo que a medicina indica, sem obter o menor allivio; em bôa hora fui aconselhada a usar o "Especifico Ulcer", fiz a acquisição de uma caixa na Casa Huber, rua 7 de Setembro, 61, e, graças a Deus, fiquei completamente curada em poucos dias. Abençoado pharmaceutico que prépara tão milagroso remedio. Rio de Janeiro, 20 de Agosto de 1927. — Rua Sant'Anna n. 171. — Viuva Fernanda Massé. (C 24179) 3

Doenças venereas Cirurgia geral com especialidade dos orgãos genitaes e urinarios. Tratamento da gonorrhéa (corrimento) e das suas complicações na urethra, prostata, testiculos, bexiga, rins, utero e ovarios; da syphilis, dos cancros molles e das adenites, etc., — pelo DR. JULIO DE MACEDO, á Rua da Carioca 54-A (das 8 ás 11 e do 1 ás 6 horas) — Serviço nocturno das 8 ás 9 horas. — Tel. C. 3051. (C 24164) 6

GONORRHÉAS e suas complicações em ambos os sexos. Cura radical por processos seguros e rapidos. DR. JOÃO ABREU — DR. DUARTE NUNES. Das 8 ás 19 horas. — Telep. 5803 N. — Rua S. Pedro numero 64. (1185)

DENTISTAS

Dr. Silvino Mattos laureado especialista em dentaduras anatomicas, SEM CHAPAS em alguns casos e em PONTES (BRIDGE-WORKS). Preços modicos. Rua 7 de Setembro, 194, das 8 ás 5. (C 24115) 7

DR. ALDO CUNHA — Trabalhos dentarios á hora, rapido, garantido e sem dôr, diariamente, das 9 ás 18 hs., á rua Marechal Floriano, 57. Tel. Norte 4354. (C 21508) 7

DENTISTA — Vendem-se um motor, um vulcanizador e um estampador de cordas, muito barato. Rua dos Andradas n. 46. (C 24191) 7

DENTADURAS, obturações e outros trabalhos, a preços modicos; pagamentos combinados. José Gonçalves. Rua Sete de Setembro n. 190. Phone 5353 Central. Consultas das 8 ás 6 da tarde. (C 23873) 7

AS DENTADURAS quebradas ou defeituosas reparam-se em horas, ficando como novas, no consultorio do laureado especialista dr. Silvino Mattos; á rua Sete de Setembro, 194. (C 24115) 7

DR. SILVINO MATTOS

Laureado especialista em DENTADURAS COM OU SEM PRESSÕES, á guiza dos dentes naturaes. Preços razoaveis. Rua 7 de Setembro, 194. (C 24115) 7

PROFESSORES

ALLEMÃO, inglez, francez, portuguez, etc. Em 3 mezes. Prof. nacionaes e estrangeiros. Rua S. José, 25, 1º andar. (C 24155) 9

CURSO ELEMENTAR DE VIOLINO — Preparam-se candidatos aos exames de admissão no I. N. de Musica, á rua João Rodrigues n. 69, casa XX — S. Francisco Xavier. (C 21952) 9

BANCO DO BRASIL — Funccionarios do Banco preparam candidatos aos concursos. Rua da Alfandega, 72, sobrado. Aulas nocturnas. (C 23117) 9

AULAS particulares de portuguez, arithmetica, algebra, contabilidade. Rua S. Pedro n. 145, sala 14. (C 23281) 9

COLLEGIO — Acceita-se, para o Internato, creanças desde 2 annos. Optimo tratamento. Rua Barão de Mesquita n. 380. (C 25088) 9

DACTYLOGRAPHIA — Mensalidade, 10$, ESCOLA ROYAL; rua Carioca, 41 e Archias Cordeiro n. 159. Não se illudam. Tel. Cent. 3636. Prof. A. Castro. (C 21620) 9

Escola Ideal Um curso rapido e completo de Dactylographia em pouco mais de 1 mez 50$. Largo da Carioca, 6. (C 25101) 9

ITALIANO — Lições praticas. Preparam-se alumnos para o concurso Itamaraty. B. M. 3687. (C 24152) 9

INSTITUTO de Sciencias Economicas — Diploma de bacharel. Curso por correspondencia. Rua da Misericordia n. 14. Dão-se prospectos. (C 23854) 9

LECINISTA — Algebra trigonometria, arithmetica, physica, chimica, e historia natural, á rua Sete de Setembro n. 198, 1º andar, sala 14. Falar das 2 ás 5 horas. (C 24126) 9

Escola Ideal Dactylographia 3 vezes por semana 10$ mensaes, curso rapido e completo 50$. Tachygraphia e Escripturação 20$. Largo da Carioca, 6. (C 25101) 9

MOÇA ingleza ensina seu idioma; r. Evaristo da Veiga n. 28, 1º. C. 205. (C 22898) 9

PIANO, theoria e solfejo — Alumna do curso official do Instituto Nacional de Musica, lecciona. Tel. Villa 1479. (C 23773) 9

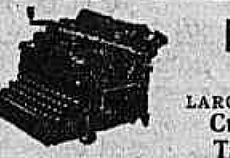

Escola «VELOX»

(Fundada em 1911)

LARGO DE S. FRANCISCO 36 — 1º ANDAR

Cursos Commerciaes — Linguas — Tachygraphia — Dactylographia.

Ensino theorico-pratico de Portuguez, Francez, Inglez, Arithmetica, Calculo, Cambio, Escripturação Mercantil, Tachygraphia e Correspondencia. — Curso completo de dactylographia em 30 lições com os dez dedos e em todas as machinas — Conferem-se diplomas de guarda-livros, tachygraphos e dactylographos. — Aberta das 8 ás 21 horas — Interessa-se pela collocação dos seus alumnos. (C 22977)

LINGUAS e MATHEMATICA, preparatorios e concursos, aulas individuaes; dr. Washington Garcia, Misericordia, 14. Tel. N. 7814. Prospectos. (C 23854) 9

PROFESSOR cathedratico de instituto official de educação propõe-se a ensinar, em casa de familia, portuguez, francez, allemão e arithmetica, e prepara candidatos ao curso secundario. Chamar ao telephone Villa 5711. (C 24005) 9

PROFESSORA franceza, de fina educação e com longa pratica do ensino nas escolas de Londres e Paris, conhecedora da lingua portugueza, ensina pratica e theoricamente seu idioma, em particular ou em classes. Tem referencias de primeira ordem. Prepara os candidatos em francez para todos os exames. Rua Sete de Setembro n. 107, 2º andar, salas 1 e 7. Tel. Central 5579. (C 23889) 9

PROFESSOR de violão, com longa pratica, prepara alumnos em seis mezes, indo a domicilio ou em sua residencia, Hotel Phenix, largo do Machado n. 31. Tel. B. M. 2630. Professor Barros. (C 23927) 9

PROFESSORA parisiense, com longa pratica do ensino, lecciona francez e inglez a preços modicos. Rua do Ouvidor n. 162, 3º andar, sala 38 (elevador). (C 23000) 9

PROFESSORA de dansa, lecciona em sua residencia, aulas particulares. Informações: tel. B. M. 570. (C 22938) 9

PROFESSOR BARBOSA. Lecciona portuguez, francez, inglez e contabilidade; preços modicos. Becco do Carmo n. 20. (C 24148) 9

PROF. francez. Ensino pratico e rapido. Corresp. commercial. Carmo n. 71, 3º andar. (C 25105) 9

PROFESSOR habilitado lecciona portuguez, francez, inglez, geographia, historia universal e historia do Brasil. Trata-se á rua S. José, 68, das 3 ás 4 da tarde. (C 25064) 9

PROF. portuguez que annuncia neste jornal desde 1912, ensina em particular: portuguez (analyse, redacção, etc.), arithmetica, francez, escripturação, etc., na rua S. José n. 34, 2º. (C 24097) 9

PROFESSOR allemão lecciona seu idioma em particular; acceita traducções. Av. Rio Branco n. 145, 2º. (C 25062) 9

TRADUCÇÃO, versão e redacção de cartas e documentos, conferencias, memoriaes, artigos, petições e recursos forenses, das 12 ás 21 horas. Consultas gratis. Dr. Washington Garcia. Telephone Norte 7814. Misericordia. 14. (C 23854) 9

TACHYGRAPHIA. "Pitman-Viegas" 2ª edição augmentada. Para estudo sem professor. Em todas as livrarias e na casa Crashley, rua do Ouvidor, 58. (C 21914) 9

VIOLINO, piano e theoria, ensina-se pelo methodo do Instituto. Preços modicos. Rua Farme de Amoedo n. 112 — Ipanema. (C 22962) 9

MECANICO

Para automoveis, com pratica, e boas referencias. Precisa-se de um á rua dos Benedictinos ns. 1 a 7. — "Auto Geral". (C 25159)

FORD

licenciado, vende-se, modelo 1926. — Telephonar para sr. Antenor. Beira Mar 4079. (C 24094)

NEGOCIO DE TERRENO

Compra-se área bem localizada, ou entra-se em negocio já iniciado, com mais ou menos cem contos. Resposta com todos os detalhes para a Caixa Postal numero 288. — RIO. (C 22564)

40:000$000

Particular empresta por hypotheca de predio bem localizado, com juros baratos e não paga commissão. Rua Carolina Meyer n. 28, Meyer, ou carta neste jornal a A. (C 25061)

PACKARD

Vende-se um type sport, 6 cylindros, licenciado; para ver e tratar á Garage Brasileira, rua Marquez de Abrantes n. 178. Tel. B. M. 2829. (C 22839)

Moça Independente

Rapaz viuvo, muito joven, bem educado, independente, deseja corresponder-se com boas intenções com joven simples, modesta e de familia, nas mesmas condições; saberá com dignidade guardar sigilo. Escrever para Tramesan, neste jornal. (C 24104)

APPARTAMENTOS E ESCRIPTORIOS

Alugam-se no "Edificio Brasil", ao lado dos grandes cinemas, appartamentos constantes de tres quartos, vestibulo, salas completas para banho, com agua quente e fria e cozinha, 700$000, 800$000 e 1:000$000 mensaes, assim como salas para dentistas, medicos, advogados e commercio fino. — O predio é servido por dois elevadores rapidos, Otis, e dotado de outros melhoramentos. Trata-se no mesmo edificio a qualquer hora. (3896)

COMPANHIA BRASIL CINEMATOGRAPHICA

ODEON

HOJE - CORINNE GRIFFITH - no film da FIRST NATIONAL

O PODER DA SEDUCÇÃO

— do Programma SERRADOR —

E ainda as comedias: — UM BONDE ENCRENCADO — e CHUCA-CHUCA DESAPPARECE (da Universal) e REVISTA ODEON — com MODAS DE PARIS

HORARIO:
Complemento: 2,00 - 4,00 6,00 - 8,00 - 10,00
DRAMA: 2,40 - 4,40 - 6,40 - 8,40 e 10,40.

AINDA ESTA SEMANA!

UM FILM LUXUOSISSIMO

A CASTELLÃ DO LIBANO

DO PROGRAMMA SERRADOR

AINDA ESTA SEMANA!

GLORIA

HOJE - Norma Shearer e Jack Pickford - No romance da UNITED ARTISTS

FIM DO MUNDO

— no programma — duas comedias e — JORNAL INTERNACIONAL.

HORARIO
Complemento: 2,00 - 3,15 - 4,40 - 6,15 - 7,40-9,05-10,30
Drama: 2,15 - 3,40 - 5,15 - 6,40 - 805 - 9,30 - 10,45.

— DIA 8 —
— SABBADO —
JOHN — EM — BARRYMORE

Amor de Bohemio

UM FILM SENSACIONAL — UNITED ARTISTS

NÃO PERCA A OPPORTUNIDADE! Venha ver estes films do PROGRAMMA SERRADOR

HOJE — no CENTENARIO
O HOMEM DE AÇO
Milton Sills

Dia 7 — no — BRASIL
Quo Vadis?
Emil Jannings

Dia 7 — no — AMERICANO
SEGREDOS
(Norma Talmadge)

Dia 10 — no — IRIS
A TIA DO CARLITO
(S. Chaplin)

— O FILM DOS FILMS —
MIGUEL STROGOFF

CAPITOLIO — IMPERIO

Paramount Pictures

CAPITOLIO
HORARIO
2, 4, 6, 8, 10.00

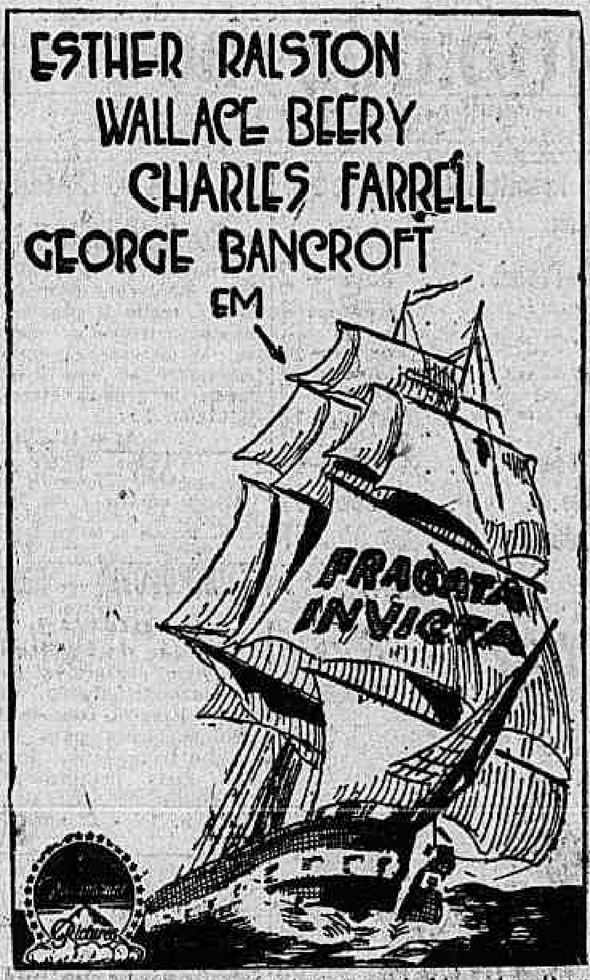

Um film dedicado pela Paramount á Marinha Brasileira—A ultima palavra em arte cinematographica.

A seguir: RACHEL MELLER — em

CARMEN

IMPERIO
HORARIO
2, 3.20, 4.40, 6, 7.20, 8.40, 10:10

A'S 2as. e 5as. FEIRAS — Films novos — Dois Programmas todas as semanas

A abrir espectaculo: JORNAL PARAMOUNT N. 4

Um drama de arrojo e de audacia, de desprendimento e do sacrificio!

— Producção PARAMOUNT.

A seguir: **Nada digas á Esposa** (Don't Tell the Wife com Irene Rich, Huntly Gordon, etc.

PARISIENSE

Voltando aos aureos tempos de suas mais rutilas glorias, o Parisiense marcha de triumpho em triumpho.

O seu novo programma é o mais bello, variado e emotivo da semana.

(Nada menos de tres films num unico espectaculo)

NOIVA DA TEMPESTADE

com a linda e encantadora

DOLORES COSTELLO

é a historia de uma mulher em cuja alma se agitaram todas as paixões humanas, desde o odio ao amor. E, em meio da refrega, na violencia das ondas e no silvar lugubre do vento, ella encontrou o coração gemeo do seu, da creatura ousada que a salvou para a felicidade mutua—(Um primor do Programma Matarazzo).

E na mais desabellada das farças, na mais desconcertante serie de disparates, no seu mais hilariante heroe, o famoso

LARRY SEMON, em AMOR E... PERNAS

Seis partes de formidavel hilaridade, de gargalhadas colossaes. (Programma Matarazzo).

Em meio de palpitantes novidades, de factos de actualidade, no seu primeiro numero

PARISIENSE JORNAL

exhibirá o formoso mostruario de admiraveis toilettes, que representam as ultimas leis impostas pela moda.

Segunda-feira, 10 de Outubro: a obra que vae ser o assombro maximo da cinematographia!
PAIXÃO DE ZINGARO — 10 actos monumentaes do Programma V. R. Castro.

OS DOIS FILMS VICTORIOSOS

Viagem ao Brasil e o Apache

Dia 4, terça-feira—Cinema Americano (Copacabana), e Cinema Velo (Haddock Lobo)—Dias 10, 11 e 12, Cinema Beija-Flor — Dias 6 e 7, quinta e sexta-feira, Cinema America, no aristocratico bairro da Tijuca.

ROULIEN NO RIALTO

Continua a ser o grande acontecimento da cidade! Seu triumpho espalha-se por toda parte, seu nome é a preoccupação da nossa elite, sua troupe proporciona ao publico carioca, o mais frivolo, mais elegante, mais limpo e mais divertido espectaculo!

HOJE — As 4, 8 e 10 horas — HOJE

Repetir-se-á o éxito maravilhoso da nova "revuette" (esta é ultra-dynamica...)

A MEDIA LUZ... (LOS DOS) — onde

CHARITO MORENO

tem creações que "ficam": "ROMANTICO SUBURBANO" (TANGO BAS-FOND); "CALENDARIO DE BEIJOS" (SKETCH DO CASINO DE PARIS); "LUMIERE BLUE" (MOTIVOS INTIMOS...) e outros numeros encantadores! Successo escandaloso dos quadros: "QUEM E' O PAE?" (Tragedia surdo-relampago-escachante, BRRRRR!); "Mytsonko" (grand-guignol); "JAZZ-BOAT" (baile acrobatico) e "ORTOPHONIC JAZZ" (Maquette delirante...) — Os mais modernos tangos, por ROULIEN —

NA TÉLA — LEON ERROL e DOROTHY MACKAILL na impagavel comedia First National **LUNATICO A' SOLTA** — NA TÉLA

O RIALTO VAE PROPORCIONAR A'S SUAS "HABITUES", AINDA ESTA SEMANA, UMA AGRADAVEL SURPREZA...

CENTRAL

EMPREZA PINFILDI

5ª-FEIRA RALPH LEWIS, em "A ULTIMA EDIÇÃO"

5ª-FEIRA RALPH LEWIS, em "A ULTIMA EDIÇÃO"

(HOJE) 4 grandiosas sessões de Palco — ás 3 horas — 5 1/2 — 8 1/2 e 10 horas (HOJE)

NA TÉLA

Claire Windor e Eugene O'Brein, em

Almas Vaidosas
Uma luxuosa super-producção

Carlito
— em —
O Conde
Uma deliciosa comedia em 2 actos

NO PALCO

COLOSSAL SUCCESSO

Ember and Santos

Duo de bailes americanos — Exito do Black Bottom original

ARTE! BELLEZA! LINDA PLASTICA

EXITO —
TROUPE YUMAZETTIS
Acrobacia infernal — O salto da morte

MURGA SEVILHANA
6 musicos comicos — Rir á não poder mais

ARCOS VERDEGUER, duo comico — OZON, o homem serpente — MARIO & ALBA, Duettistas — MARYSTINA — ADOLPHO & PARTNER, Acrobatas — FERREIRA DA SILVA — SUZETTE & ALEX, duo lyrico — HORTENCIA & NIARIA — GISELDA CUMERI.

Extra - Sómente em matinée

O REI DE PARIS

Extrahido do celebre romance de George Ohnet — Diamond Programma

CINEMA ATLANTICO

RUA COPACABANA, 580 — TELEPHONE IPANEMA 1521

HOJE — ULTIMO DIA! — HOJE — ULTIMO DIA!

A ULTIMA GARGALHADA

7 actos empolgantes do Prog. Matarazz.com EMIL JANNINGS.
A CARAVANA SOLITARIA
5 actos do Prog. Matarazzo, com MATTY MATTISON.
O HOMEM DE SAIAS
comedia em 2 partes.
ACTUALIDADES MATARAZZO N. 6

Amanhã: CABARET e A VIUVA DE NINGUEM.

CINEMA AMERICANO

R. COPACABANA 743 — TELEPHONE IPANEMA 623

HOJE — ULTIMO DIA! — HOJE — ULTIMO DIA!

VIAGEM AO BRASIL

7 actos do Prog. V. R. Castro, contend admiraveis vistas do Brasil, inclusive o Carnaval carioca em scenas coloridas.

O APACHE

10 actos do Prog. V. R. Castro, com Adelqui Millar, Josephine Baker e as Dolly S'ster.

Amanhã: A VOZ DO SANGUE, com VIOLA DANA.

CINEMA VELO

R. HADDOCK LOBO, 20 — TELEPHONE VILLA 480

HOJE — ULTIMO DIA! — HOJE — ULTIMO DIA!

Uma viagem ao Brasil

7 actos maravilhosos do Prog. V. R. Castro, contendo aspectos do Carnaval carioca, em scenas coloridas.

O APACHE

10 actos do Prog. V. R. Castro, com Adelqui Millar, Josephine Baker e as Dolly S'ster.

Amanhã: CHANG?

CINEMA HADDOCK LOBO

R. HADDOCK LOBO, 20 — TELEPHONE VILLA 480

HOJE — ULTIMO DIA! — HOJE — ULTIMO DIA!

Gloria Swanson
nos 7 lindos actos da "United Artists"

AMOR DE SUNYA

MATT MOORE no esplendido film da "United Artists", em 6 actos
FARTO DAS MULHERES
Ainda o "DIAMOND JORNAL"

Amanhã: STELLA DALLAS.

CINEMA GUANABARA

P. Botafogo 506 Tel. Sul 2418

HOJE — ULTIMO DIA!
GENTE SEM MODOS
7 actos do Prog. Matarazzo, com LOUISE FAZENDA.
NOTA PERFUMADA
7 actos do Prog. Matarazzo, com Kenneth Harlan e Patsy Ruth Miller.
UM PASSADO MAL PASSADO
comedia em 2 partes.

Amanhã: O 4º MANDAMENTO.

CINEMA TIJUCA

R. Conde Bomfim 334 T. V. 3655

HOJE — ULTIMO DIA!
DON Q. FILHO DO ZORRO
11 actos da United Artists com DOUGLAS FAIRBANKS
FABRICANDO ASNEIRAS
comedia em 2 partes.
Diamond Jornal n. 60

Amanhã: DESCULPE A OUSADIA.

CINEMA AMERICA

R. Conde Bomfim 344 — Telephone Villa 4575

HOJE e AMANHÃ — HOJE e AMANHÃ

CHANG?

8 actos formidaveis da PARAMOUNT.

Deixa chover

7 actos da PARAMOUNT, com Douglas Mc. Lean e Shirley Mason.
TEMPESTADE EM CASA
comedia em 2 partes.
O MUNDO EM FOCO N. 157

Amanhã: UMA VIAGEM AO BRASIL e O APACHE.

CINEMA BRASIL

R. Haddock Lobo 437 T. V. 2013

HOJE — ULTIMO DIA!
A VOZ DO SANGUE
7 actos do Prog. Serrador, com Viola Dana e Ben Lion.
MALICIA FEMININA
8 actos do Prog. Serrador, com CARMEN BONI.

Amanhã: DESFORRA DA MEDICINA.